國民黨政綱政策第六條　確定人民有集會結社言論出版信仰住居之完全自由

民國日報

THE REPUBLICAN DAILY NEWS

中華民國十六年六月十二日（即舊歷五月十三日）星期日

發行所電話四八一六號

編輯所電話七四六八號

四千三十號

今日四張售大洋三分五厘

本報定價：中國境內每月洋一元三角，三個月洋三元九角，半年洋七元五角，全年洋十四元；歐美各國每月洋二元…（以上報費概須先付）

廣告刊例：▲特等新聞下端五行起碼每日每行四角五分 ▲頭等每日每行四角 ▲大洋一元 ▲短行每字一分 ▲英寸二方寸起碼每寸每日五角

本館開設在愛多亞路（帶鉤橋南境）一五一號

本報特別啓事

今日本報隨報附送工會組織統一委員會「圖畫特刊」一紙如有遺漏請向送報人索取

上海四馬路浙江路 環球藥房夏季大廉價

急救時疫 濟生十滴水 專治一切時疫痧症腹痛吐瀉雖至危至岌亦能起死回生每瓶一角每打一元滿十打每打六角小瓶每盒四十瓶減售八角滿十盒七角居家旅行必須購備

育亨賓片 每瓶六角半 每打六元半

清血解毒 法國滅毒素 每瓶減售洋九角半

法國 舒發氏補腎丸

三德洋行 金銀寶盒 大瓶一元四角 小瓶洋七角半

男女生殖靈 仍照前價尤為便宜

法國 高樂靈 淋濁藥片

德國老牌 補腎生精 每瓶洋九角半

中央大戲院

今天起日夜開映

萬籟天編劇兼導演　孫敏陸美玲主演

神州古裝愛情影片

賣油郎獨占

花魁女

內容特色

(一)少女歌舞嬌滴滴　(二)牛頭馬面作先鋒　(三)兩情繾綣如藕絲　(四)小鬼激怒人公子　(五)舞劍侍酒拍馬屁　(六)貪色鬼摧殘鮮花　(七)弱女誓死抗頑強　(八)灕濱慘劇千古恨　(九)鸚鵡痛哭花魁女　(十)古樂投壺逞豪情　(十一)妖鏡內出妖精　(十二)使女調情雙潛逃　(十三)鄉人嫖院忙終宵　(十四)美人醉酒態旖旎　(十五)媽媽貪錢好糊塗　(十六)百年好合傳千古　(十七)衆英雄大鬧妓院　(十八)開場結局兩團圓

駁復靜安寺志汶律師之通告

頃見報載志汶代表律師委託經租或審查契約一則實所詫異查志汶等進安寺係取一種假扣押假處分之執行然而假處分乃取單方面請求法庭并未取得雙方事實亦屬臨時管理權實屬違反收回公產協定辦法將來有撤消之必要在此期內無處分財產之權無收取地租以及其他一切措置之斷不承認除已呈訴文武各官廳應候核示在案外今特遵照權若志汶等在此訴訟未終結或假處分期內所有動產不動產上進出款項及契約以及志汶等前後報載等事本月初四日諸山議決第末條特登聲明尚祈各界鑒諒為盼

上海諸山國恩寺龍華寺蓮花寺留雲寺圓通寺白雲菴晏公廟猛將堂長生下院太平寺靈山寺三昧菴準提菴聖仙寺大悲菴報本堂福田菴並各寺廟等靜安寺住持法一總代表仰西等公啓

徐覺農啓事

本月九日晚九時在南京遺失江蘇省政府第五八號徽章一枚特此登報聲明作廢

全國火柴廠公鑒

啓者敝公司近來新造各色火柴紙如封紙商標紙抽屜紙等貨質堅韌顏色鮮明出貨以來頗受愛用國貨者之歡迎倘蒙各界惠顧無論何項尺寸何種顏色均可照來樣定製交貨迅速定價克己惠顧諸君請駕臨上海北江西路一號敝公司接洽可也

天章紙廠股份有限公司謹啓　電報掛號二四九一　電話北二七四〇

閘北裕昌火柴廠工友會全體工友向王廠長道歉聲明

查敝會工友支汝根等五人前為本廠新來督工張雲富誤認無名信嫌疑致於初六日被警察局逮捕迄今數日未見調解現到廠坐鎮以定人心至於初八日報載裕昌經理王鴻賓名譽有礙惟敝會工友等素仰王廠長對於各工友均屬竭誠招待凡我工友無不心感今自知愧對特此登報聲明并道歉忱尚祈　公鑒

上海閘北天通庵路慈遠里五號　裕昌火柴廠工友會全體同人謹啓

淞滬警察廳政治部緊要啓事

本部所設之偵緝股業於六月十日取消所有符號等亦已一併繳回此後如有假借偵緝股名目在外招搖及不法等情即來部報告為要此啓

滬杭甬鐵路管理局標購鋼銅板及焊管廣告

本局標購鍋爐鋼銅板及焊管等一節所有投送各標函應儘於本月十四日午前送至北站局長辦公處即於是日下午三時開標

上海兵工廠建造廠房招工投標

兵工廠招工承包龍華分廠廠房欲招投標者于六月十四號以前至高昌廟總廠工務處領閱圖樣章程帶繳押款洋五十元定于六月十七日下午二時在高昌廟本廠開標

國民革命軍上海兵工廠總廠啓

上海碼頭泰理工會改組第一分會成立通告

本會於六月九號在閘北虬江路碼頭業務工業聯會開泰理成立大會蒙上海工會組織統一委員會特派指導員蕭宜璋沈言信楊少雄諸同志暨工業聯合會樂君菼會指導一切並荷五區二分署特派警士到場保護以昭鄭重當場選舉執行委員五名候補委員四名負責辦理會務進行督促三民主義謀同人幸福再者所有未入泰理工會之諸君以及散工泰理等限二星期之內快來加入幸勿自誤特登民國日報聲明望請注意為荷

上海碼頭工會第七分會緊要啓事

本會奉工會組織統一委員會命令由上海碼頭工友聯合會改組而成業已正式成立由各小組選出執行委員陳星五程朝清孫松山吳耀庭唐華彭立文柴亞勳徐建業白曉嵐吳光照彭玉發李永孫啓發李新州鍾志芳胡國良劉金榜曹嘉甫王復興戴香谷王有貴孟坤山陶壽山王庭樞秦海清等二十五人並推定陳星五程朝清唐華吳耀庭孫松山為常務委員積極進行謀達工友利益之實現凡吾本會會員預備掛本會所給之銅牌方得為正式會員但上海碼頭工友聯合會未改組前銅牌業已製就現敝會為節省靡費起見仍借用給發惟銅牌之背面特以漆書第七分會四字以示標記正面名義概作無效除呈准工會組織統一委員會於本月十三日將銅牌分發工友特此登報鄭重聲明

辦公處浦西小東門大生街沛國里二十五號浦東爛泥渡花園石橋正街二百零九號

中國國民黨上海黨務訓練所啓事

本月十日本所職員孫坦白遺失證章第一九號一枚現已掛失作廢特此聲明　六月十一日

緊要啓事

『民智』『良友』『友文』『太平洋』全體工人退出活版印刷工會另行組織待完善後再當登報通告此啓

閘北香山路香興里八十三號楊逸濤或民智印刷所

國樂研究社緊要啓事

本社定於今日（十二）下午二時在小西門內東前政治部大禮堂開會各音樂家及本社諸同志準時出席為要

上海特別市商民協會第一區履業分會第四號公告

逕啓者本會業蒙中國國民黨上海特別市黨部商民部批准加委在案茲因一部份同業尚未報名入會為特登報通告新舊從速向本會報名入會以便早日成立勿再觀望特此通告

會址城內梅溪弄福綏里履業公所　辦事處法租界麥底安路即前新街明海里一弄六號內

巢堃律師代表陳桂珠聲明脫離關係啓事

啓者候文晉等生父石泉公故世日久庶母陳氏現不願在候門過度要求與候文晉等脫離當由候文晉等除將陳氏所有之衣服器具等物任憑陳氏取去外又給予贍養費六百元此後雙方永遠斷絕關係除由陳氏立據脫離外特延本律師代表登報聲明

律師巢堃代表潤森木號宣告清理

今准潤森木號主陳忠杰君委託為營業受時局影響難以支持宣告歇業前來本律師派人保管各債權人務於十四日之內送賬至於八欠各款另加本律師圖章為憑此佈

事務所圓明園路十一號

律師羅傑巢堃公館經租處啓事

所有閘北永興路會文路厚德里等處房屋一百二十餘幢於本月份起歸敝處經收召租房票一例故用敝處名義若無敝處房票概不承認此佈

律師巢堃啓事

辦事鐘點際邇庭外午前在愛文義路眉壽里電話西四六三一午後在圓明園路十一號電話中央三五三四號晚刻仍在眉壽里此佈

本律師近因事繁添設分事務所於北浙江路法院對門善祥里電話北四〇九號由陳君漢章主任其事查西門侯家浜侯君三陽主任之辦事處於去年早經取銷對於各團體向未參加列席今為便利當事人起見規定

巢堃大律師代表積記綢莊張杰忱通告

理所有人欠欠人兩項限於十四天內報到本事務所登記以便清理幸勿自誤此佈

事務所北浙江路新衙門南對面善祥里一八四號電話北四〇九

周傑士律師受任張永記營造廠張永康君常年法律顧問通告

本律師現受張永記營造廠張永康君聘為常年顧問嗣後如有破壞該廠營業或損害張君名譽及其他一切法益本律師當盡依法保障之責此佈

事務所英租界甯波路六五號三樓電話中央八六五九號

律師羅傑巢堃　會計師俞希稷李祖桐周增奎　為清理華泰鋸木廠慎泰木器廠沈別記營造廠公告

案查慎泰木器號清理一案前奉上海臨時法院委派理賬員并經登報召集債權人會議各在案凡屬各債權人除已登記者外務請於十四天內來本清理處登記並查驗證據所有各債務人亦限於十四天內將欠款繳至本清理處不得付與他人逾期當加依法追究特此公告

清理處上海愛多亞路八十號六樓公平會計師事務所

瞿鉞律師受任東亞花邊公司顧菊才君法律顧問通告

本律師受任浦東東亞花邊公司顧菊才君常年法律顧問凡關顧君之名譽及一切法益本律師當依法盡保障之責特此通告

事務所上海梅白格路M十七號　電話西四六二六

陳瑞麐大律師受任上海市書畫牋扇業職工會第一分會常年法律顧問啓事

本律師現受任上海市書畫牋扇業職工會第一分會常年法律顧問嗣後關於該會名譽及一切其他法益如有損害者本律師當依法盡保障之責特此謹佈

總事務所九江路花旗銀行三樓　分事務所西門多青園路五十七號老垃圾橋承吉里一弄

金煜律師代表長興館主楊阿和張阿篤警告

案據張阿篤聲述閣下為渠之傭僱前因犯偽造私文書嫌疑訴經法公廨訊諭以民事起訴在案迭次催促速究他就閣下竟玩抗迄今盤踞不去特委託敝律師警告台端限於見報後即刻離店否則當訴請官廳驅逐嚴辦決不放縱特此警告

事務所法界甯波路六十八號電話中央六二一〇

律師朱希雲代表陳大賓出盤陳公和肉莊啓事

南市大關橋陳公和肉莊主陳大賓君無意經商將所有陳公和店基及全部生財出盤與合泰為業凡端節以前關于陳公和之人欠欠人均歸陳大賓自理與合泰無涉現於另訂盤店合同外特此佈告

袁漢雲律師代表上海華商證券交易所股東組織股東聯合會通告第一號

本律師近據敝當事人華商證券交易所股東大成國華銛記大德基記等戶聲稱華商證券交易所自成立以來信用員調查竟認本所職員有營私舞弊情事歷歷可指見諸文電而客戶方面無不多空又以本所違約為詞先後訟諸官墮落損失巨大無可諱言誰尸其咎言之痛心大成國華銛記大德基記等悉為股東權利攸關何忍坐視若不亟為補基業犧牲而後止經大成國華銛記大德基記等會同集議僉謀僉同特發起組織華商證券交易所股東聯合會宗旨以法律解決為後盾設其他股東宗旨相同情願加入本會合作進行冀收集思廣益之效尤所歡迎當此風雨飄搖危望急起直追同維危局爰委任本律師代表辦理等情為此登報通告如華商證券交易所股東有自願加入該聯合會事務所接洽註冊但須隨帶股票以資證明此啓

譚毅公律師受任王阿棠法律顧問通告

本律師受任王阿棠君聘請為常年法律顧問此佈

事務所法界愛多亞路貝勒路二九號　電話西六二二〇號

汪承寬律師代表裕和莊清理通告

茲據南市裕和莊經理聲稱本莊經股東會議決宣告清理以資結束特委託本律師為該莊全權清理人所有該莊各債權人務於七日內開單交到本事務所彙核各債務人亦須於十日內將所欠款項直接送至本事務所掣給收據為憑倘逾期不來人者視為拋棄人欠者即行訴追特此通告

本事務所南市小西門外學潔路口

孫鑄大律師代表劉鏡圓對於周金龍永遠脫離關係聲明

茲據當事人劉稱周金龍籍漢口同鄉親誼關係不時到家索款雖經一再書立斷絕借貸筆據厚給回漢川資彼終不歸仍然索擾不休迫不得已委任備案等語曾經代訴臨時法院在案茲憑同鄉袁君力勸當事人再出銀洋三十元由本律師證明書立筆據其款交給周手誠恐日久玩生有不法行爲用特代表登報聲明此佈 事務所北浙江路善祥里

周良佐 鮑子謙 張雲鵬 君鑒

查張君於三月十四請假數天鮑君三月廿九請假二天周君同日請假半天一去至今未回行踪無定於職務上殊有防礙今由登報日起限於三日內即回公司銷假服務逾期當作告退論永與本公司脫離關係此佈

上海先施公司啓

道勝銀行清理處通告第十二號

茲啓者前上海道勝銀行欠人各款現定於六月二十號星期一（舊歷五月二十一日）再派半成（即百分之五）惟（一）活期存戶（二）其他各戶不足國幣二千元或結價不足二千元者均同時加派半成其他各戶在二千元以上者容緩日補派特此佈告

清理員李馥蓀 副清理員朱博泉 十六年六月十日

滬上之唯一場所

集會 演講 電影 演劇 寄宿 展覽 陳列 慶祝

本會新會所除大部份供給會員應用外尚有數處重要廳堂及寄宿舍並不常用者得應各界要求臨時假座惟水電修理等損失所費不貲故規定收費章程如下（一）演講廳即百星戲院最宜於設電影院長年假用最爲經濟欲假者請來約面議惟格時假用每日收費五十元每夜收七十元日夜一百元水電費在內（二）寄宿舍單人雙人房間均有每月自十二元起至三十餘元不等（三）禮堂每日收費十五元每夜收費廿元日夜三十元（四）陳列室每天收水電茶雜費洋十二圓（五）會議室可供百人以下之會議每天收茶水費洋五元詳細章程函索即寄本會毗連租界交通利便各界車輛可直達會門一切開會等舉不受帝國主義者之干涉實爲滬上唯一之假座及寄宿場所也（會址）在老靶子路中近北河南路福生路口 儉德儲蓄會謹佈

周佛海啓事

鄙人此次因反對共產黨率眷由漢逃滬不意在滬因誤會被捕頃已由蔣總司令查明眞相親令釋放刻在滬稍事休息即努力從事肅清破壞革命欺騙民衆之共產黨遠近戚友希釋注意

中國國民黨中央宣傳委員會上海分會編審處通告

爲通告事查本市出版小報名目繁多社會日染耳濡影響殊非淺鮮本處負黨的使命職司指導宣傳對于善良刊物之出版自由固當尊重其有涉及淫穢反動之文字亦應隨時取締以端輿論趨向茲規定查審辦法凡本市新舊出版小報均應將組織內容負責姓名及每期報紙分別報送本處備案檢閱如或隱匿不報一經發覺即由本處函請官廳禁止發行除分函警廳臨時法院查照通令外特此通告 十六年六月十一日

存單遺失聲明作廢

先夫森林公向在輪船服務一生辛勞薄有汗資此次聯和輪停泊在漢不幸吾夫在該船次患病身故經氏聞耗奔赴料理喪舉檢查遺物及存單多有失去內有中華商業儲蓄銀行儲蓄部第一千六百十一號劉森記戶未到期之存單一紙計存洋六千元亦檢查無着不知如何遺失抑或被人盜取氏返滬後即向該銀行掛失止付爲特登報聲明將來如發現前項存單應作爲廢紙無用先此泣啓

未亡人劉林氏率孤子實福啓事

退保聲明

先考揆文公於本月初五日病歿所有生前與諸親友族等無論口保信保自登報日起一概作爲無效特此聲明

棘人王守良年泣啓

松江杜大生號聲明

本號向來對於期貨交易及他種投機生意一概不做再本店友何金銘因自立商號與本號脫離關係特此聲明

上海縣黨務特派員凌夢痕啓事

敝人奉江蘇省黨部命進行改組上海縣黨部事宜暫假尙文路縣教育局爲臨時辦公處自本月十一日起開始辦公並規定上午九時至十一時下午一時至四時爲接洽時間

青島夏季大香檳票已到

啓者敝行歷年經售青島大香檳票歷來聲名久著大彩常臨諸君幸獲彩獎洋得能隨時在上海本行或各銀行兌現均可免由青島轉匯無奈過折票到稍遲耳之票數有限開獎期甚近合界欲奪錦標請逕臨北京路十七號本行選購爲荷每張計大洋拾元 經售處鄭家木橋進利源

茲人洋行啓

引翔鄉賽馬

陽歷六月十一日十二日即夏歷五月十二日十三日星期六星期日本會在引翔鄉舉行第二十三期賽馬連賽兩天每日下午一時起賽各賽十一次會員襟彩套頭票現已改爲二元票五元票兩種本期每套計洋五十六元自第一號至五百號可向本會預定場內備有西餐茶點特此公告

上海中國賽馬會謹啓

各團體公鑒

逕啓者本月十七十八十九三日爲上海民衆慶祝北伐勝利大會之期決作三大規模之講演務望貴處派遣宣傳家員沿途講演並定十八日在小世界舉行講演比賽如有滑稽化裝等講演統希于十五日前將名稱人數類別合併先示以便編列次序發給符號旗幟演講大綱並請依照排定時間出席講演俾得評定次第分別給獎恐未週知特此通告

上海民衆慶祝北伐勝利會啓

上海特別市商民協會第四區會籌備員就職公告

爲公告事志豪等接奉中國國民黨上海特別市黨部商民部函開委鄔志豪錢龍章陶樂勤許雲輝顧九如虞樹勳王肇成張子廉趙南公王漢強楊湧潤等爲上海市商民協會第四區會籌備員等因奉此遵於六月九日就職籌備務請本區商民速起組織以期早日成立共謀利益除呈報外合行公告

籌備員 鄔志豪 錢龍章 陶樂勤 許雲輝 顧九如 虞樹勳 王肇成 張子廉 趙南公 王漢強 楊湧潤

上海公共租界臨時法院公告

案據應霖潤訴陳乾生信裕莊押款糾葛一案現由地主太和公司高懿臣參加訴訟並與陳乾生及信裕莊議定和解辦法由太和公司津貼陳乾生銀七千兩又商借銀二千兩向太和公司直接另訂新承攬據並覓保證於簽訂日起六十天內將該包造房屋一律完工又陳乾生向信裕莊所抵押銀五萬兩又息銀三千餘兩由太和公司向信裕莊另立合同仍將該地產及房屋爲担保向信裕莊押借銀四萬叄千兩尙有一萬兩則由陳乾生歸還銀二千兩其餘之八千兩由陳乾生另立票據與信裕莊作爲完全了結狀請銷案惟因原告應霖潤雖經委任代表本身迄未到案現又踪跡不明實與訴訟進行以及施行和解均有妨礙應請公示傳達前來爲此登報公告尙該原告應霖潤對於陳乾生信裕莊太和公司等和解辦法有所異議限令十天內（由本年陽歷六月九日起至同月十九日止）親自到案發明如屆時仍不到案即認本案之和解確定嗣後不得發生異議特此通告

未結婚同志注意

本號前時承做孫大總統之禮服及中山裝衣服本號所製不計其數如同志們有衣服之需要須至老同志之衣服號定做方爲不錯兼有高等結婚禮服出租

本號西華德路七號大澶路角子 亨利西衣莊

蘇州蘇綸紗廠全體職工敬告蘇經蘇綸絲紗二廠總代表

嚴總代表惠人先生台鑒敬告者蘇綸紗廠廠屋建築時本不甚堅固經三十餘年之久從未澈底修理以致房屋走動今年餘卒未實行禮延至今更不堪矣樑柱傾斜已過半尺桁條下墜行將二寸牆壁裂痕廠屋震動險象環生岌岌可危根本修理從速修復延宕至今仍無興工期雖然業主和戶之糾紛非職工等所敢過問當此海雨時期冲刷堪虞職工等日夜服務其間萬一發生危險倉卒之間勢難避免數千百人之生命誰能保障職工等爲衣食所迫進廠本爲謀生若不幸而慘遭浩劫其誰顧之是以爲避免危險而求安全不得不沐浴馨香伏求貴代表及早修理作未雨之綢繆否則一旦禍起蕭牆雖廠屋糾紛職工等所受直接間接損失當然由貴廠賠償但已死者之術再生殘廢者難求復續以及職工等永久之生計其責任統請貴廠主担負關重大不得不鄭重聲明伏祈鑒納無任盼禱

蘇綸紗廠全體職工同叩

中國國民黨政綱對內政策第十三條

勵行教育普及以全力發展兒童本位之教育整理學制系統增高教育經費並保障其獨立

※路前敵總指揮部政治部

劉關張大破黃巾

天一青年影片公司出品 純粹古裝三國歷史巨片 不日開映

上海學生聯合會通告第十七號

各校學生會公鑒頃據反對日本派兵來華運動委員會議決案本月十二日上午九時在南市閘北江灣三處開市民大會爲此特通告屆期希各校自備徽章旗幟一律整隊參加是爲至盼

上海美術專門學校復校通告

本校於民國元年由劉海粟先生集款創立慘澹經營垂十六年矣在此十六年過去之成績社會自有定評毋庸自誇本校學生自數十人而增至六百餘人歷來學風肅穆去年偶因細故發生風潮旋即平息距料三月間黨軍初始克復上海秩序未定滬上學潮澎湃我校又被牽入漩渦其時爲防禦共產行爲之侵入不得不宣告暫時停辦自停辦迄今倏已三月時局亦漸趨平靖而前校長決意赴東西各國考察美術邇來校中迭接海上學生之勸告與學生之請求意摯情深無任感激同人等提倡藝術義不容辭恢復美專責無旁貸現在前校長既經離滬同人等不忍使十六年艱辛締造之美專即因此而永久消滅茲特重組委員會議決於六月十日正式復校嗣後本同人等之素願積極進行以光大我國藝術尙希海內外賢達時錫南針以匡不逮特此通告

校務委員會啓

上海法科大學招考男女學生廣告

學科 本校招收十七年度大學部法律政治經濟各科一年級生 專門部法律政治經濟各系各科 預科一年級生並各年級插班生

報名 自陽歷六月十六日起隨帶（一）原校證書（二）履歷書（三）四寸半身相片（四）報名費兩元向本校招生委員會報名

科目 報考大學部專門部各系各科一年級者第一試科目（一）國文（二）英文（三）歷史（四）地理（五）法制經濟大意（六）三民主義大意第二試口試報考預科一年級者第一試科目（一）國文（二）英文（三）數學（四）三民主義大意第二試口試插班生考試科目由招生委員會酌定但有特別情形經認可者得免試全部或一部

試期 陽歷七月一日 試場 上海法租界蒲柏路本校 函索章程及報考須知者須附寄郵票四分

董事長褚輔成 校長董康 潘大道

東吳法學院招生

一 入學資格 凡高中畢業生得投考預科第一年級第一學期凡大學肄業有一年以上程度得投考預科第二年級第一學期凡大學肄業有二年以上程度得投考本科第一年級第一學期

二 試驗科目 預科（甲）常識（乙）國文（丙）英文（丁）歷史 本科（甲）常識（乙）國文（丙）英文（丁）歷史（戊）政治學（己）經濟學（庚）論理學（辛）心理學

三 投考手續 凡願應試者先將中學文憑或大學證明書成績單及保薦書呈驗經本院審查合格後來院或通信填履歷書并須隨繳最近四寸半身照相一張

四 報名費 凡應試者須繳報名費一元

五 報名日期 六月一日至二十日每日上午九時至十一時下午一時至五時

六 考試日期 六月二十五日上午九時

七 畢業年限 預科二年本科三年肄業期准給與法學士學位

八 學費 每學期五十元

九 院址 上海崑山路十一號甲

南洋中學招生

本校現定六月十二日（即舊歷五月十三日）上午九時舉行第一次招考一二年級新生及各級插班并招通學女生有志來學者可向外日暉橋本校函索簡章及投考須知附郵票一分即寄此布

上海美術學校第九屆暑期學校招生

本屆設中國畫西洋畫音樂手工四系自本月十一日起開始報名七月十一日開始授課函索詳章須附郵票三分附告本校函授學校招生常年 校址上海西門外斜橋西首新菜市路口○招生委員會啓

上海婦女團體統一會啓事

本會定于六月十四日下午二時假特別市黨部開成立會屆時務請各界代表光臨是幸

上海工會組織統一委員會組織部通告 第四號

本會爲求工會組織完密起見已印就工會分會登記表工人登記表工人入會志願書等表式凡已改組成立之工會分會希迅具公函並派代表前來本部領取從速填報來部以便頒發各會會員證幸勿延誤爲盼此佈

上海工會組織統一委員會組織部通告 第五號

本日爲舉行反對日本出兵山東示威運動大會之期業經通告全體工友一律參加各業工會如有原定本日開會者理應改期以示愛國的熱忱特此佈告

上海各團體反對日本出兵來華運動委員會通告

逕啓者本會茲經議決定於六月十二日上午九時至十二時在南市公共體育場閘北青雲路江灣跑馬廳三處舉行反對日本出兵來華大示威運動屆時參加各團體務須一律自製符號以資分別否則不准入場特此通告即希遵照爲荷

各廠廠主注意

各廠主公鑒本月十二日上海各團體舉行反對日本出兵山東示威運動大會已通令全市工友一律參加所有停工期內工資不得扣除以重工運特此通告

上海工會組織統一委員會佈 六月十一日

國民黨之民生主義其最要之原則不外二者一曰「平均地權」二曰「節制資本」

國民革命軍總司令部特務處啓事

本處司書江漢于本月九日後五時被人竊去總字銅證章一只，號碼係二三〇〇，茲特聲明作廢，如有冒用定當重懲不貸，此佈

國民革命軍總司令部交通處無綫電訓練所招生通告

本處現擬籌設短波及軍用無綫電台，特辦無綫電訓練所，造就無綫電報務人才，額定一百名，五個月畢業，凡有中學畢業或相當程度，年齡在十八歲以上二十二歲以下，願來就學者，限於六月十五日起至二十五日止，攜帶證書及四寸半身照片一張，到上海徐家匯南洋大學報名，考試科目國文英文數學物理等，考試日期六月廿六日，地點南洋大學，詳細章程向南洋大學收發處索取，特此通告

武漢被難烈士郭聘帛袁芝英等追悼籌備會啓事

我們的忠實同志郭聘帛袁芝英諸烈士，盡忠黨國，反對共產黨，於四月十四日在漢口被共產黨徒槍斃，我們聽了這個消息，十二分的悲痛，因此聯絡了幾個同志，發起在上海舉行一次大規模的追悼會，以紀念這幾位真正革命者的犧牲精神●但我們的力量太薄，所以特這意志公佈出來，希望同志們都踴躍來參加，願意參加籌備的同志們，請將詳細的通信地址告訴我們，然後定期召集開會●同志們！犧牲者的精神待我們來繼續！暫借法租界望志路永吉里二〇四號譚小岑處爲通信地址

發起人 婁伯棠 馬超俊 高漢聲 姜紹謨 蕭同茲 祝鼎湘 張德惠 王亞樵 鎮崙 王光輝 王崑崙 周德潤 顧汝中 譚小岑 高嶽生 張志餘 許寶駒 李東原 李挺超 王鏡文

上海特別市清黨委員會舉行就職典禮啓事

本委員會定於本月十四日上午九時在九畝地新舞台舉行就職典禮，尚祈各界人士一致參加，除函達外，特此奉聞

上海特別市清黨委員會秘書處通告 第二號

爲通告事，本會奉中央清黨委員會訓令，已正式成立，假西門蓬萊路上海縣公署爲辦公地址，凡有關於清黨事宜，請逕向本處接洽可也，特此通告

上海特別市清黨委員會秘書處通告 第三號

頃奉中央組織部組字第五號通令內開，爲令知事，現在各省清黨委員會已次第成立，除軍隊清黨另由軍隊清黨委員會辦理外，所有特別黨部特別區黨部，無論其直屬中央或屬省者，其清黨事項均歸當地清黨委員會按照清黨條例統一辦理，仰即遵照，此令，等因奉此，查軍隊清黨另由軍隊清黨委員會辦理外，所有上海區域以內之特別黨部特別區黨部，無論其直屬中央或屬省者，其清黨事項均歸本會辦理，仰即一體知照，特此通告

中央組織部通告 組字第四號

通令

爲通令事，查自去歲十二月中央北遷以來，各黨部按月作臨時黨務報告書、特別黨務報告書、執行委員會議事錄等，多不能按期呈報，本年四月二十日中央在甯開始辦公，當即通電各黨部按期呈報工作，惟迄今能遵令報告者仍屬寥寥，爲此再行令催，仰各黨部迅即按期呈報工作，毋得再行延玩疎宕，附發新定黨部職員及辦事地點報告表，並希迅即填報，此令

各級黨部

中央組織部通告

清黨期內入黨變通辦法(一)在清黨期內不許入黨，但有忠實努力確能遵守黨紀者，仍許填具志願書(二)已填志願書者，即須做黨的工作，如繳納黨費、填報告工作表等(三)各級黨部對於已填志願書之人，隨時督促其工作，並嚴加審察，隨時報告上級黨部及各級清黨委員會(四)經各地清黨委員會核准，始許填繳入黨表(五)再經三個月之審查，呈報中央准核頒發新黨證，始得爲正式黨員

中國國民黨中央黨務學校籌備處通告第一號

本校籌備處業已組織成立，已在南京大石橋前東南大學開始辦公，所有校務正在積極籌備，如有接洽事宜，請逕向本處接洽可也，特此通告

中國國民黨中央黨務學校籌備處通告第二號

爲通告事，本黨應革命之需要，創辦中央黨務學校，造就一班幹部人才，樹立本黨新的基礎，已在南京大板橋前東南大學設立籌備處，積極進行，擬定學生投考手續，須由各省省黨部考送或忠實同志保送，除已分別行文各省省黨部，請即照章考送學生來校覆試，并附發本校旨趣書、招考簡章及課程綱要各件外，相應通告各地高級黨部，如未接到是項公文及附件等，請即查照報載本校招生簡章，迅速辦理考送學生手續來校覆試，以免稽延，特此通告

中國國民黨上海黨務訓練所通告 第九號

本所定於本月十四日下午一時行開學典禮，農工黨務兩班錄取各生，統於註冊手續完竣後，務希於是日上午十二時以前一律將行李鋪蓋遷入宿舍，並參與開學典禮，倘遲延不到，即將備取生遞補，仰各知照，勿自貽誤，特此通告

中華民國十六年六月十一日

上海黨務訓練所取錄農工班學生通告

蔣楨、施叔康、劉秉仁、戴有恆、武文瀾、陳厚軒、談家楓、呂仲源、錢紹武、陶祥麟、馮夢羽、薛友良、張德嘉、陳劍蹤、施仁政、樓商卿、胡蠡生、鄒林、方良鶴、王昌、朱君石、朱闞章、黃振中、瞿潤民、汪念青、華宗禮、江世澐、趙如珩、芮逸菴、童慧倫、韋志孝、吳望篤、孫達文、朱鐵英、趙聘臣、蔣鳳鳴、朱菊泉、張龍士、許子經、盧異鑒、施祖培、潘中述、張範、呂覺非、孫保林、劉學初、王子舟、湯勤舟、酈雲鵬、戴志高、朱寶琳、王壽亭、周杏村、胡苯英、樓水海、鄒紹元、彭永秉、馬金坡、陳竹馨、周樹望、蔣士純、吳錫欽、金樂民、符士德、許昭武、林治、石有德、孫仲芬、管啓纛、嚴獨教、任全運、張翔、趙沛榮、沈獨晟、章子匡、陳柏林、潘中原、曹蔭林、陸柏生、張義方、李福同、尹鍾英、劉志剛、蔡抵芳、胡有志、宋業棠、王亞樵、成懷珍、徐頌藝、汪禹言、黃步林、陳新、劉振基、馮寶乾、黃祖康、蔡亭然、王金生、李秀章、王鶴亭、萬修億、汪家蔭、許子青、葉潔昭、秦伯衡、吳克敏、呂哲、瑩香蘭、鄔友馥、莫廣泉、何文炳、王翠英、黃梅芳、陳韓劍、錢金生、王文華、胡素敏、雲興隆、楊鳴孝、蔣春華、錢宏才、徐達欽、許鶴、阮世瑾、胡宗宏、楊淑芳、施瑾、馮戀吾、朱永祥、孫耀宗、張夢駿、周忠林、周忠榮、謝鼎丞、馬珍寶、呂聲高、虞志泰、何振揚、朱俊卿、黃克震、白金文、汪文卿、闕華侯、劉榮、金劍霜、金刃霜、晏抱眞、汪學良、葉漢昌、顧希清、胡湘濤、以上一百五十名爲正取生

黃其德、顧之仁、葛士良、汪榮慶、范林香、郭家駒、陳漢平、姚梅君、王南君、趙建章、唐新堯、朱作梅、沈白、李熙年、顧笑仙、陸步東、周傑三、謝成永、江香財、葉鐸、以上二十二名爲備取生

正取諸生務於本月十二十三兩日前來本所教務部註冊，准予遷入宿舍爲要

建設週刊第七期出版

『本期要目』北洋軍閥贊成三民主義麼(公)時局發展中的馮閻(錫)整飭財政官吏之關鍵(柳)政費擴張與軍費擴張(柳)國民政府有沒有一個經濟政策(吳東)廉潔政府的初步縣財政公開(柳塘)廢兩用元與錢業(金侶琴)改良江蘇市制意見書(續)(鼎三)

總發行所 上海泰東書局　通信處 上海同孚路大中里四四八號　代售處 光華書局及各大書坊

革命

有頭腦有思想有革命性的青年！你們願意站進革命的隊伍裏來嗎？你們願意明瞭眞的革命的意義，目的和方法嗎？請速購讀革命週報，牠能使你完全滿意！本刊第七期已於今日出版，要目列下

革命的研究　碧波
無產階級專政是到自由的路麼　碧波
婦女參政運動評議　振宇
革命中的革命思想　碧波

(定價)每週一冊，大洋三分，全年五十冊，國內一元五角，國外二元五角
(代售處)本埠：泰東，光華，羣衆，國民，梁溪，北新，亞東，三民，愛文；外埠，國內外各大書坊●

編輯兼發行處 上海法租界辣斐德路七十七號 革命週報社

新出版

馬克斯主義與社會史觀

美國維廉著　社會主義研究社譯

著者維廉即中山先生民生主義演講所引述者。青年學子常以不得窺其全豹爲憾，本社爲此譯之以當貢獻。全書十數萬言，材料豐富，議論縱橫，其所討論批評者，皆根本重要之問題，蓋自成一家言，而爲研究社會主義之良好參考書也。

全一冊　定價 平裝大洋一元二角 精裝大洋一元五角

廣州永漢北路民智書局　上海棋盤街民智書局印行　杭州壽安坊民智書局

本市全體黨員均鑒

本月十六日下午一時在西門公共體育場開總理蒙難五週紀念大會，凡我同志屆時務希一致參加，藉以紀念總理艱苦絕卓之精神，而激發同志奮勉淬厲之志氣，不得借故不到，致違黨紀，特此通告

上海特別市黨部秘書處通告第十七號

國民政府教育行政委員會駐滬辦事處通告

爲通告事，本會現已由粵遷甯，在上海法界陶爾斐司路五十六號設辦事處，業於六月八日起開始辦公，以後各處來呈，須備正副兩份，所有投遞本會公文函件，即希查照寄送可也，特此通告

國民革命軍總司令部政治部●政治工作人員養成所招生通告

總政治部深感政治工作人員之缺乏，經本總司令諭令，籌設本所，以應時需，有志來學者，請查照後列規則，經由保送來所應試，幸注意焉，附●本所學生入學應試規則

國民革命軍總司令部政治部政治工作人員養成所學生入學應試規則(一)凡投考學生，須仰信三民主義，但不限於已有黨籍者，(二)凡投考學生，除遵照本所暫行條例之規定外，須在保送機關，(如各省黨部各特別市黨部各省政府各特別市政府，各軍司令部，各軍政治部以上之機關)填寫履歷表，領取保送書，隨帶畢業或修業證書，及最近四寸半身相片一張，方得向本所所設之招生處報考，(三)本所分兩次招考，第一次錄取三百八十人，第二次錄取二百人，男生占四分之三，女生占四分之一(四)本所在南京上海兩地設招生處，南京三元巷本所，上海招考處法界蒲柏路法科大學內(五)報名日期自六月四日起至十四日截止，每日上午九時至下午五時(六)本所考驗學生，分初試覆試兩種，初試及格者，方得覆試，覆試及格者，方爲錄取，(七)初試之科目如左一●筆試 國文 三民主義 中外史地(代數算術)二●口試 三●身體檢查(八)覆試之科目如左一●筆試 國文 三民主義 代數算術 二●口試(九)初試日期定於六月十六十七兩日在南京上海同時舉行，覆試日期六月廿三日，(十)初試地點南京在本所，上海蒲柏路法科大學校，覆試地點一律在南京本所，(十一)錄取學生及本所開學日期，另行登報通告，(注意)一●本所暫行條例，分登滬甯各報，可查閱，二●保送書及履歷表，由本所製就分發，可向保送機關或本所招生處索取，三●本所籌備處，暫假南京東南大學及河海工程學校

上海世界書局出版 黨化書籍

青天白日旗下人人必讀的

自從蔣總司令在韶關出師北伐，數月之間，就克復了大江以南的地方，使我們民衆，得以早享「三民主義」的利益，這是何等的欣幸，屢承各界惠臨敝局，採購黨化書籍，敝局感激之餘，益自奮勉，現在特將各書名目列後，其餘新著很多，正在編印中，不日可以出版，尚望諸君源源賜教！

三民主義淺說 定價大洋二角 實售一角四分
本書闡發三民主義的精要、共分四章：第一章為總論，述三民主義的真詮和精神，第二章為民族主義；第三章為民權主義；第四章為民生主義，每章中各分三節，一為定義，一為提倡的理由，一為實行的方策，務使讀者徹底了解。

三民主義問答 定價一角 實售七分
本書專為了初學者研讀「三民主義」而編的，要閱讀「三民主義」全書，不可不先閱，本書為入門的領導，因為本書是用問答體編成的，把三民主義的原因，結果，並與各方面的關係及宣傳方法等，一一討論解答，確是最淺顯的經濟辦法。

建國方略淺說 定價大洋二角 實售一角四分
本書用淺顯語體文，闡發建國方略書的精要，分三編：上編介紹心理建設，中編介紹物質建設，下編介紹社會建設，眉目清楚，系統井然，確是人人必讀的要書。

建國方略問答 定價大洋二角 實售一角四分
本書全用問答體編輯，先將中山先生建國方略全書，整理出一個很簡明的系統出來，然後逐條詳論，繁複而不易了解的，則附列表解，務使大衆看見，一目了然。

學生與政黨 定價大洋二角 實售一角四分
本書將學生對於革命的需要而選編。材料非常豐富，並且把學生所集的各種名人的評論寫得詳明，凡讀者倘能照本書努力做去，將來的事業，正是未可限量呢！

國民革命問答 定價一角 實售七分
本書主旨，在闡發國民革命的真義，使一般民衆都能了解國民革命的真義，而致力於革命，全書二十六章，以「三民主義」為原則，對於革命的歷史，也非常詳細，務使適合於現代國民革命的需要。

三民主義 定價大洋五角 實售一角五分
建國方略 定價大洋五角 實售大洋二角

中山主義淺說 定價大洋二角 實售一角四分
本書用淺顯的文字，闡發中山主義，全書分三編：上編詳明中山主義的建設事業，中編介紹中山主義的真精神，下編討論中山主義的一切，使讀之可以了解中山主義的一貫實現。

中山政治淺說 定價大洋四角 實售二角八分
本書就中山先生畢生的著述和演講，編縮本，極便民衆的研究。全書分二大編，上編為中山政治的基本原理，下編為中山政治的建設方法，眉目清楚，系統井然。讀者大可一覽無遺！

中山實業淺說 定價大洋四角 實售二角八分
本書依照中山原著，共分八章，每章裏又列許多子目，條分縷析，俾讀者一目了然，另附部份測驗問題，以便大家去討論和研究，確是一部極淺顯而極有價值的讀物。凡是青天白日旗下的民衆，都應該購讀此書。

社會主義淺說 定價大洋三角 實售二角一分
本書取材，係選集社會主義近著十數種，及孫中山先生民生主義演講錄而成。全書分七章：前四章說明社會主義的思想，發生，定義，主張，第五章說明社會主義的歷史，第六章說明中國的社會主義，第七章說明社會主義。

社會學入門 定價大洋四角 實售二角八分
現在一般青年，改革社會的願望，非常熱烈，但是實際的效果，非常淺鮮，本書為應此種需要而選輯的，全書十八章，凡世界各國社會的歷史，中國自古以來的社會生活，社會的進化，教育等，莫不廣為搜集。

社會主義問答 定價大洋二角 實售一角四分
本書用問答體裁，解釋社會主義的一切，全書分六章，(一)什麼是社會主義，(二)怎樣實行社會主義，(三)社會主義的界說，(四)社會主義的由來，(五)社會主義的派別，(六)社會黨的運動和色彩。

中國國民黨問答 定價一角 實售七分
凡是國民黨的黨員，對於黨中的歷史，組織，主義，政策等項，是否要徹底了解？倘若有人把以上的種種事項，來詰問你，那末，你將如何回答？本書用問答體裁，解釋國民黨的一切，凡是國民黨的黨員，均宜人手一編。

中國國民黨員須知 定價二角五分 實售一角八分
黨員是黨的基礎，而黨與國，尤有莫大之關係，倘若黨員不能徹底了解三民主義，怎樣好做黨員？本書反覆指示三民主義的一切，凡中山先生的思想學說，讀後即可完全明瞭。

建國大綱釋義 定價二角五分 實售一角八分
本書用淺顯的文字，把二十五條加以詮釋，凡建設分期的理由，及各時期的施行，都加以詳細的說明，閱者細讀一遍，當可見建國方法的一斑。至於本書的用途，不但可供各縣辦理地方自治的參考，並可作宣傳演講的資料。

五權憲法釋義 定價大洋三角 實售二角一分
本書編輯的目的，在乎敘述五權憲法的精神，全書分兩編：上編概論現代憲法的缺點，和補救的方法；下編論五權憲法的價值，和五權憲法的行動，讀者熟習此書，對於五權憲法的綱要，一定可以了解。

商民協會章程釋義 定價一角 實售七分
舊時商會法，不適於國民政府統治之下，本書注重簡明的解釋，以便商民之閱讀。近時各地商民協會，每因不諳章程，以致組織錯誤，苟能遵照本書各條規定辦理，必適法。

教科書

三民主義教科書	前二冊各一角二 後二冊各一角	
三民主義課本	八冊	每冊六分
三民主義讀本	四冊	每冊一角
新主義國文課本	八冊	每冊一角
新主義國語課本	八冊	每冊一角
新主義自然課本	八冊	每冊八分
新義社會課本	八冊	每冊八分
中山主義新國民讀本	四冊	每冊一角

▲教科書照定價七折▼

黨化教育輯要 定價大洋四角 實售二角八分
國民革命，已將成功。對於教育方面，自然也應該徹底的革新，注重黨化。本書分上下兩編：上編引導當代名人的理論，下編分為「中央」「地方」兩部，討論黨化教育之種種，凡有志教育者，均宜手此一編。

繪圖中國革命黨 定價大洋七角 實售四角二分
本書敘述清季革命黨之種種泣鬼驚神，驚天動地的事蹟，書中有激昂慷慨之烈士，狠心狗肺之官員，文筆曲折，異常奇突，情節離奇，非凡緊湊，堪稱僅有之革命史。

歷代戶口通論 定價一元二角半 實售八角七分半
中山先生在三民主義裏曾經說過「中國人口在已往一百年，沒有加多」，須知人口問題，與國家有莫大之關係，本書分上下兩編，上編述人口利害及其消長，原因，下編述歷代戶口審查的經過及概數，全書十四章，洋洋十萬言，確為空前巨著。

中山主義勞工淺說 定價二角五分 實售一角八分
本書用淺近的文字，說明工人教育，勞工保險，工資，女工問題，及歐美各國勞工的法律，和工作時間等問題，條例敘述明白，系統井然。無論工人，均宜人手一冊，方能健全。

中山主義農民淺說 定價大洋四角 實售二角八分
本書搜輯最近關於農民的文字，發揮改良農工的經濟狀況，凡是引起農民運動和解除農民痛苦的，應有盡有，可作農民運動者的宣傳南針，讀者倘能努力去實現三民主義的精要，可能得了。

▶各省分局及各埠特約所均有出售◀

中國國民黨政綱對內政策第十一條 制定勞工法改良勞動者之生活狀況保障勞工團體並扶助其發展

商務印書館出版
南京城市全圖 定價三角 圖幅高三十七吋橫二十五吋 彩色精印

金陵名勝寫生集 附南京遊覽指南 二集	每集一元
實用江蘇地圖 一幅	八角
津浦鐵路圖 一幅	三角
京滬鐵路圖 一幅	三角

華英對照

進攻週刊 第六期目次

帝國主義者出兵華北告全國民衆……紹華
本社同人何以要反對醒獅派……文林
武士與美人
鋼錐(七則)……人文
香港味(游記)……亦紹
踏進煩悶的園裏
赤色帝國主義踢下之湖南(長沙歸客自述)
一週間的素描……編者

總發行所法租界金神父路日曜里十八號本社
價目 每期大洋二分 三個月大洋二角五分 全年大洋二元 郵費另加
分售處 本埠中華書局泰東書局光華書局中山書店三民書局愛文書局宜春堂良友印刷公司及本外埠各大書坊

美的書店 開幕廉價

新書出版一律八折

新文化月刊 第四期 本期要目有性部呼吸與陶覺與性美性的教育法等內容，比前三期尤為精美，廉售每冊二角，另贈裸體畫一張

第三種水與卵珠及生機的電和優生的關係 張競生著(新文化性育小叢書之二)篇首有張先生之導言，末附「附說」每冊一角五分廉價一角二分

視覺與性美 靄理思著 彭兆良譯 (新文化性育叢書小之一)論視覺美與性選擇之種種關係，為靄氏性心理中之最精彩者，內容精美，譯筆流利，每冊二角，廉售一角六分

實驗小說論 左拉原著 修夕譯 (新文化文藝叢書之一)左氏為法國自然派之巨子，本篇詳論自然派小說必須從實驗入手，為左氏極重要之作品，每冊三角，廉價二角四分

張競生著之 美的人生觀第五版 美的社會組織法第三版已出 每冊定價五角

尚有選售之性書與文藝小說一律廉價

尚有頭等廣告接登第二張第一版閱者注意

代論

反對日本出兵山東宣傳大綱

(總司令部政治部訓練部)

一 日本對華之野心
併吞中國，統一亞洲，

二 日本歷來助成中國之內亂
助袁世凱稱帝、助張勳復辟、助段祺瑞、助張作霖、倒郭松齡、

三 日本之利用奉系軍閥
蒙固東三省之特殊勢力、操縱中國全國之政局

四 奉張此次之失敗與日本出兵
日本出兵之目的、在阻礙革命軍之進行、維持張作霖之勢力、

五 日本出兵之口實與經過
藉口保護日僑、第一批二千五百人已在青島上岸並擬陸續派兵往京津、

六 日本出兵理由之謬誤
若不信任革命政府、能負保護之責、則當送其僑民回國、至於出兵中國領土、實違反國際公法、藐視中國主權、

七 日本出兵對于我國之影響
阻礙國民革命之進行、啓各國駐兵之先例、

八 我國民反對日本出兵之實力與方法
國民政府已有十五六省之土地、四分之三以上之民衆、對日經濟絕交、即足以致日本之死命、

九 日本出兵與紅白兩色帝國主義
英國主張英日協調、蘇俄駐日大使特氏亦承認日本出兵為至當、

十 口號

一 日本對華之野心

日本素抱統一亞洲之野心、因欲統一亞洲、故不能不先滅中國、而自甲午至今、以武力政治經濟侵略中國者不遺餘力、當歐戰最烈之時、日本乘歐西列國無暇東顧、進行尤急、曾有以十年為一期、三期共三十年併吞中國之計劃、其後恐歐戰結束、不能久待、乃更改而急進、以五年為一期、三期共十五年併吞中國、故當歐戰之時、不惜以民四五月七日之二十一條約及民七段祺瑞之軍事協約等極猛烈之手段對待中國、其後一則因中國之國民漸次覺醒、誓死抵抗、一則歐戰結束歐美諸國、仍以中國為角逐之場、而不能讓日本一國獨攬壟斷、彼遂稍戢其兇燄、現在日本之民衆雖有覺悟對華侵略之錯誤者、但此覺悟之民衆、仍受宰制於少數軍閥財閥之下、而此等軍閥政閥財閥尚在大做其統一亞洲之迷夢、不肯拋棄其對華侵略方針、對於擾害中國秩序破壞中國統一損害中國國力之機會、無不極力促進之、對於鞏固中國統一增進中國之地位、改善中國之政治種種良好機會、則加以障礙及妨害、務使中國不能有統一、可以生息之時、吾人若觀洪憲稱帝、張勳復辟、直皖直奉戰爭、援張倒郭、及此次出兵山東等事實、即可一證之也、

二 日本歷來之助成中國內亂

日本欲遂其吞併中國之野心、故處處設法助長中國內亂、最初令有賀長雄充袁世凱之顧問、極力慫恿袁氏稱帝、及袁氏既敗、又極力慫恿張勳復辟、張勳盤踞徐州、密謀復辟、與日本信使往還、因得日本承認援助、故敢率三千之衆、冒天下之大不韙、遷入北京、後因各省紛紛反對、張勳敗亡在即、日本恐中國政權移於反日者之手、對於中國政局不能操縱自如、而失侵略中國之工具、故又貸段祺瑞以百八十萬元、使往馬廠、率師討張、張勳敗走、投避日使館、日使乃拒而不納、翻雲覆雨、出爾反爾、無非利用中國之內亂、以自利耳、其後段祺瑞以武力統一為號召、致釀成幾次之南北戰爭、其主使之者、皆為日本、南侵軍之作戰、邊防軍之擴充、安福派之活動、皆日本供給械彈巨款之所致也、至於日本所以助段、原非有愛於段、其積極方面之理由、可分兩點、大之段氏武力統一如能成功、即無異有日本對華合併政策之第一步已告成功、小之中國政權若操於段氏一派之手、日本對於在華各種利權皆可有求必應、此安福俱樂部種種賣國密約之所以成立也、其消極方面之理由、則將使中國之內亂延長、而喪失其休養生息、力圖強富之機會、歐戰既平、歐西諸國之勢力、再轉而向中國、然彼等從來之勢力全為日本所侵佔、英美與日本競爭直皖戰爭從而勃起、蓋吳佩孚為英美之傀儡、段祺瑞則純然為日本器械也、段派倒後、日本仍欲維持其操縱中國政局之勢力、乃不得不用其素所培養之張作霖出馬、而英美之勢力亦不相下、由是而直奉戰爭以起、厥後數次之戰亂、殆無一次不受有日本之利用、一言以蔽之、中國年來不得甯處者、日本實階之厲也、

三 日本之利用奉系軍閥

張作霖以一騎匪出身、不數年乃稱霸東三省、擁兵數十萬、幾次興兵內犯、把持政府、其所以能如是兇燄滔天者、以有日本暗助也、張之砲彈、概由日本供給、張之軍隊、多受日人訓練、而在當奉天與關內戰爭時、日本多潛入腹地、為充間諜、或親臨前敵、冒險指揮、為關內所破獲發現者、其數甚夥、日本之所以肯如此犧牲、以助張作霖者、其用意有二、一則日本為謀東三省之利益、不得不助張作霖、日本通常所用日記簿及夏日利用之折扇上面、多將中國之東三省與彼本國之領土畫於一處、且着以同之一顏色、於此可見日本對於東三省、已久以自己之領土視之、惟東三省之統治權、仍在中國政府、名義上實為中國之領土、苟東三省官吏、處處反抗日本、則日本對於東三省之侵略、將極感不便、因此之故、乃不得不利用張作霖、以為其傀儡、再則日本若欲操縱中國全國政局、不能不助張作霖、蓋日本以為中國人民之政治意識、尚不明瞭、政治能力、亦多薄弱、故中國政權之根源、不在民意而在武力、故拚命利用中國武人、如袁世凱張勳段祺瑞等、培植其勢力、供械借款、無所不用其極、及段祺瑞敗後、日本所能持以操縱中國之器械、僅餘一張作霖矣、乃竭全力助張作霖向關內發展、總合以上事實觀之、奉張無日本。則軍事上失其後援、不能遂其割據稱雄之野心、日本無奉張、則政治上失所憑藉、不能展其偷天換日之巧技、淺言之、奉張日本、實狼狽相倚、奉張既甘心作日本之走狗、復竭力作賣國之工作、日本視之不啻手足、故深言之、則奉張即日本、日本即奉張、有欲推翻日本在東省之勢力、而破壞奉張者、日本必死力反對之、觀於上次郭松齡之失敗、可以知矣、郭氏崛然圖起、乘勝長驅、張作霖已勢窮力蹙、準備出亡矣、日本見張勢既促、亦曾派人以郭軍入奉天後對於日本在東三省所攫各種權利如何處置商之於郭矣、乃俄頃之間、成敗異勢、郭氏滅亡、張作霖能復宰山東者、則因郭松齡答以(到奉天後再說)、不若張作霖之甘作日本走狗、惟命是從之所致也、

四 奉張此次之失敗與日本出兵

此次我革命軍由兩廣直趨長江、吳佩孚孫傳芳張作霖張宗昌、雖互相聯合抵抗、然軍閥互相觀望互相利用之心猶在、吳敗時、孫按兵不動、孫敗時、張乃色然而喜、皆以為借革軍之手以除異己、候異己既除、再行掃蕩革軍、甚易易也、不意既喪武漢、復失滬甯、方知此革軍乃非易與者、然而在張作霖及個人之心理、猶以為可以收拾吳孫殘部、統一北方、以與革軍南北相對抗、又誰知京漢路上之奉軍既節節敗退、津浦路上之直魯軍更有如風捲殘葉、潰不成軍、而北方內部亦瞬息萬變、馮玉祥既五路討伐、閻錫山又二路出兵、且奉軍各將領、亦不無明達愛國之士、將來見機效順、難保不復演郭松齡反正之故事、是此乃張作霖之危險、將危及其基礎之東三省、不惟關內不能立足而已、奉張如倒、則日本不惟不能操縱關內之政局、即其在東三省所攫取之種種利權、亦將因之而動搖、故日本欲繼續其帝國主義之侵略、乃不能不阻礙中國之統一、不能不助長中國之內亂、最後乃不能不出兵矣、故日本之對華出兵、名曰保護日僑、實則無異對於國民革命軍宣戰也、

國民革命軍第二十六軍政治部啟事

本部現已擇定閘北寶山路商務印書館編譯所即東方圖書館內開始辦公所有各界各機關遞送文件及接洽等事請逕至該處可也此佈

國民革命軍總司令部駐滬特務處啟事

本處現奉 總司令蔣 支日電開特務處移回南京駐滬之偵緝事交公安局辦理等因奉此除函達淞滬警察廳關於駐滬偵緝事宜自六月五日奉令之日起移交該廳辦理并通報戒嚴司令部查照外特此登報聲明

中央軍事政治學校籌備委員會通告

本校籌備委員會業經組織成立已在南京小營覓定前陸軍中學校舊址開始辦公所有校務事宜正在積極籌備如有接洽事宜請逕向本委員會接洽可也特此通告

中國國民黨中央黨務學校招考學生簡章

(一)宗旨 本校以嚴格的訓練造成黨務幹部人材担任各地之黨務工作為宗旨(二)學額 第一期暫定招考學生四百名其額數之分配如下；甲、兩廣雲貴福建七十五名—(一)廣東二十五名(二)廣西十名(三)雲南十五名(四)貴州十名(五)福建十五名 乙、長江流域一百四十五名—(一)湖南四十名(二)四川二十名(三)江蘇三十名(四)湖北十五名(五)安徽十五名(六)浙江十五名(七)江西十名 丙、黃河流域一百名—(一)山東二十五名(二)河南二十名(三)直隸十名(四)北京十名(五)山西十名(六)陝西十名(七)甘肅十名(八)新疆五名 丁、東三省三特別區五十名—(一)奉天十五名(二)吉林十名(三)黑龍江五名(四)綏遠十名(五)察哈爾五名(六)熱河五名 戊、華僑三十名—(一)南洋羣島及日本十名(二)美洲十名(三)暹羅二名(四)緬甸二名(五)安南二名(六)印度二名(七)澳洲二名(三)資格 具左列各項資格者為合格 甲、本黨忠實黨員願終身為黨服務非得中央允許不遷改職業者 乙、富革命性刻苦耐勞身心強健無嗜好者 丙、年齡二十歲以上二十五歲以下者 丁、高中畢業或同等程度者 戊、絕對能遵守本校一切命令及規則者(四)各地選送學生手續及到校日期各校學生之名額由各地高級黨部及忠實同志選送經本校覆試考取惟選送之學生必須先由各地自行照本校定章考試再由考送之黨部及負責人確實担保為忠實同志其程度品性與本校定章相符其覆試不取者回鄉路費由該地保送人担任一半至考送學生到校日期按各地環境不同路途遠近規定如左 甲、直轄各省限六月十日至二十日由省黨部考試完畢三十日以前送至本校報到應彙繳下列各件(一)考取證明書及執監委員或忠實同志二人以上之担保書(二)最近四寸像片一張 乙、其他各省及特別區城限七月五日至十五日由各該地高級黨部考試完畢三十一日以前送至本校報到應繳之件與直轄各省同但各地有高級黨部而不能舉行考試者由各該地執監委員二人以上保送至尚未成立高級黨部之區域則由忠實黨員二人以上保送報到時應繳保送證明書及最近四寸像片一張 丙、華僑學生由海外各地總支部考送於七月三十一日以前至本校報到應繳之件與各省同(五)考試科目 分筆試口試二項如左(初試覆試相同)甲、筆試 一、三民主義 二、中國國民黨總章及黨綱的意義 三、作文 四、歷史地理的常識 五、數學(算術代數平面幾何)六、外國文(英俄德法日任擇一種)乙、口試(六)覆試日期 第一次七月五日以前舉行第二次八月五日以前舉行(七)待遇 甲、由本校考取之學生畢業後按其程度及能力由本校呈請中央黨部選派各地服務 乙、學生膳宿制服各項費用概由本校供給(八)報到及考試地點南京大石橋東南大學(九)開學日期 甲組七月十日乙組八月十日(十)畢業限期 暫定四月畢業

中國國民黨中央執行委員會電報掛號 中文 南京 1201 英文 Nanking Central

總理廣州蒙難五週紀念大會籌備會啟事(一)

敬啓者本月十六日為 總理廣州蒙難五週紀念之期本部以為陳逆炯明當時之叛變實導源於阻障北伐而總理艱苦卓絕之精神至此亦彌足表見於世撫今追昔應發起盛大之紀念會茲特定于是日下午一時在公共體育場開蒙難紀念大會會後列隊遊行六時假座九畝地新舞台表演被難情形及各種餘興(入場券另發)務望各團體一致參加除函達外特此登報奉聞諸唯 公鑒

東路前敵總指揮部政治部啓

總理廣州蒙難五週紀念大會籌備會特別啟事(二)

又啓者茲根據確實之調查總理蒙難實為六月十六日故舉行紀念時間已改為十六日下午一時在公共體育場開會後列隊遊行六時假座新舞台表演蒙難事實因限於座位特製定入場券分發各團體以便蒞場為荷

東路軍前敵總指揮部政治部啓

中國國民黨政綱 對內政策第十條 **改良農村組織增進農人生活** 東路前敵總指揮部政治部

上海民衆慶祝北伐勝利大會籌備處通告(一)

(一)本籌備處設在上海小西門尚文路教育局內
(二)本籌備處辦公時間每日上午九時起至下午四時止
(三)本會議決
(一)陽歷六月十七日上午舉行閱兵典禮(駐上海全體海陸軍隊及警察隊保衛團等一律參加)是日下午起在公共體育場舉行上海各學校學生聯合運動大會三天(節目另訂)
(二)陽歷六月十八日起在小世界舉行遊藝大會兩天
甲 國樂競賽
乙 技擊競賽
丙 演講競賽
丁 撞球比賽
戊 乒乓球比賽
己 燄火比賽(十九晚在公共體育場)
庚 燈彩比賽(十九晚在公共體育場)
辛 舞蹈新劇、唱歌、京戲、影戲、魔術等、
是晚(十九)舉行上海市民慶祝北伐勝利提燈大會下午六時在公共體育場集合七時出發遊行路線再行通告
(四)慶祝期內(十七、十八、十九)上海全市各機關各團體各商店各住家一律均須於門口升旗懸燈
(五)慶祝期內准自由燃放鞭爆以表慶祝
(六)關於遊藝及展覽事項歡迎各界踴躍參加惟須於十五日以前來本籌備處接洽
(七)所有各項競賽比賽展覽及運動會員等經本會評定甲乙後由本會發給證章獎憑等以資鼓勵
(八)本會於慶祝期內發行特刊三日凡有關於慶祝之文字無論文言白話一律歡迎(請寄本會宣傳部出版科)

(三)陽歷六月十九日在小世界舉行展覽大會一天
甲 各校學生藝術成績展覽
乙 書畫展覽
丙 照相展覽
丁 織綉品展覽
戊 古玩展覽
己 宣傳革命的著作品展覽
庚 宣傳革命的藝術品展覽

要聞

海州確於九日佔領 淮海殘敵全告肅清

白崇禧電稱頃據第一縱隊電話報稱佳九日晨佔領海州敵向青口退却現正跟蹤追擊 本報十一日南京電

國聞社十日板浦電 李明揚張中立兩部九日抵灌雲白寶山部𢀴奇峯等率師來歸東海先一日為葉開鑫部佔領現在劉峙熊天翼杜起雲與李明揚張中立會商善後淮海戰事告一段落

國民革命軍獨立第十二師張中立部佔領海州後孫軍全部潰散投降者約半云(公平社)

▲南京來電 國民革命軍第七軍李宗仁部四十四軍葉開鑫部、沿隴海路韓莊臨城追擊魯軍、北方之下原戰、用重砲機槍掃射、魯軍不支、紛紛潰退、國民革命軍預計一星期可下濟南云、公平社

國民革命軍三十三軍柏文蔚部第一師袁家聲、二師張克瑤、五師孫萬乘前奉命由皖北開赴徐州後、現均率部北伐、柏軍長在皖公畢、將赴前方督師云、公平社

上海民國日報據四十四軍青電稱、此次渡淮征討、節節進擊、追至海州、敵軍由此退走者計有四師兩混成旅之衆、庚午與敵相持於海城、激戰一晝夜、佳晨遂完全占領、敵均向新浦青口潰退、由水路退者、風急人衆、擁擠爭登、共海船十餘隻、可見其狼狽情形、此次我軍所獲戰利品甚多、鹵獲敵亦衆、現仍在追擊中等語、特電奉聞、總司令部參謀處真(十一)

馮煥章擁護南京國府 與奉匪在河北激戰

——大陸報之紀載——

大陸報云、昨(十號)晚本埠接電訊、稱與南京政府合作而不與武漢聯絡之馮玉祥軍隊、昨在黃河北岸之烏溪(譯音)地方、與北軍大部隊接觸、現均在劇戰中、該電并稱、當方北伐軍與馮軍現正併力向京津進攻、奉軍已在節節退走中、至奉軍是否將為最後之一戰、其最後之戰線在何處、現在不知、而京津兩地已有人心皇皇之勢云、

夏斗寅渡江黃州將下 與楊森軍會攻武漢

東方社十一日上海消息 漢口十日來電云、夏斗寅已過通山大冶而渡河、黃州旦夕可下、俟佔領黃州後、當立即進攻武漢、然後楊森爲之呼應、引兵進擊、衆料此事終在不遠也、

電通社十日大冶電 夏斗寅軍於九日佔領大冶後、即經通山大冶方面渡河、進擊黃州、日內可以佔領、此後將與楊森軍互為犄角、攻擊武漢、

天津特約通信

河南戰事中 奉匪軍喪亡六萬 失敗之二大原因

軍隊全無訓練戰術惡劣 軍紀壞極受盡人民唾罵

K·M·

奉軍此次在河南戰事中、所受損失最鉅、陸續加入戰線者、約有十二萬人、自迭次戰敗、以至退守河北、所餘僅六萬人、而槍枝則僅有 萬、至於失敗之原因、約有數端、一奉軍軍隊訓練不佳、故戰時子彈耗費極多、損失不貲、據軍界中人談、此次豫戰、以李景林之舊部榮臻軍補、最擅戰術、即收編之直軍亦無不較奉軍為優、直軍作戰時、對正面攻擊、決不還手、善用側面襲擊及包抄後路、且非接近時決不發槍、故雖奉軍對於彼等損發子彈、而仍能作戰屢勝、不可不謂平日訓練之有方、即奉軍下級軍官、亦自稱兵士戰術太壞、(二)奉軍對於紅槍會十分恐懼、當萬福麟之馬隊初入豫時、途中即遭紅槍會之攔阻、奪去大砲六尊、槍械數百、萬雖派人與紅槍會情商、亦未放還、此後則處處無不受紅槍會之牽制、致戰事十分困難、因紅槍會為當地土著所組織之自衛團體、對土匪及擾民之軍隊均施攻擊、奉軍入豫、滋擾過甚、故紅槍會恨之入骨、見有奉軍、即行攻擊、據軍團部方面人言、曾有一次某軍有三兵潛逃、長官派兵一連追捕、三兵逃入村莊、與追者互擊、此村本有紅槍會衆、當即持長桿槍出、刺殺追兵一人、此一連之衆、竟抱頭鼠竄、奔入縣城、大呼(紅槍會來了)、全城為之驚慌、而結果則紅槍會並未追蹤、(三)韓麟春對無論何方代表、均以傲慢之態度相對、有時往軍團部接洽軍事、又不俟代表話畢、即催人動身、致等候數小時尚不見面、迨見面後、各方感情、均極惡劣、故且彼等對收編各軍均不信任、非緊扣子彈、即不發給養、而田維勤張治公等部對戰事則確乎賣力、即此次退兵、亦由榮臻部隊、掩護奉軍後路、張治公軍隊掩護榮軍後路、而結果張部仍安然撤退、所受損失亦較奉軍為輕、(四)當唐生智進兵時、方振武軍隊亦已出動、奉軍幹部因對馮玉祥抱恐懼之心、將正面軍隊分出一部分應援洛陽、致兩方面兵力單薄、均受損傷、(五)奉軍官佐以至兵士、對於各地人民感情壞極、因桀傲不馴、到處魚肉鄉民、故直軍雖亦到處騷擾、而一般人

尚能原諒、惟有奉軍雖用錢交易、背後仍遭民衆唾罵、至最受一般人歡迎者、則僅馮玉祥之軍隊而已、奉軍撤兵河北後、檢點軍械、運赴河南之大砲、原有二百餘尊、今已僅存百餘、聞三分之二、均爲紅槍會所奪、至唐生智及方振武軍所得則僅三分之一云、（六月七日）

兩個逃將軍昨到北京

——張宗昌與孫傳芳——

奉匪連日開緊急救命會議

張宗昌孫傳芳眞（十一）到京、即晚會議應付時局辦法、

本報十一日北京電　張宗昌孫傳芳今日下午四時抵京、（本報十一日北京電）

國聞社十一日北京電　張宗昌孫傳芳眞（十一）下午同車來京、順府即晚會議時局辦法、

東方社十一日北京電　張宗昌孫傳芳依張作霖之招、於本日下午四時來京、

國聞社十一日濟南電　孫傳芳今午、後三時由濟赴津、

東方社十日濟南電　孫傳芳本日到濟、日內擬偕張宗昌入京、

國聞社十日濟南電　孫傳芳定今日到濟、張已赴站候迓、

東方社十日北京電　昨晚在順承王府開最高幹部會議、楊宇霆張學良韓麟春張作相吳俊陞等新舊兩派之要人悉出席、討論應付時局之要策、各披瀝直陳意見、結果一致議決、奉方對內的空氣、認爲有刷新之必要、決自動的變更向來之態度及政策至某種程度、聞俟張宗昌孫傳芳來京後、再作最後之決定、

電通社十一日北京電　奉派連日會議決定態度如下、一、若閻錫山之積極態度正式表明、奉天決將京漢線兵力集中正定、司令部移設天津、如直魯軍不能維持津浦路、由奉軍增援、二、北京天津絕對保守、三、妥協問題如能確實證明、討赤亦有商量餘地、遵奉三民主義、亦所不辭、安國軍對於妥協恐已斷絕、時局前途將更形暗澹、

各路捷報

頃得總部參謀處轉來諜報、披露如下、一、魯省民變、魯軍防不勝防、前線戰事、又異常危殆、我軍如再前進、由濟南而入天津、易如反掌、二、孫傳芳軍因揚州邵伯一再潰敗、已無抵抗能力、又海州孫軍朱子敬部、有衆二萬人、槍數千枝、在板浦海州一帶擾亂、現已決計縮短防線、退集魯邊、淮海肅清之期、自當不遠、三、接第三路李總指揮艷（廿九）電開、接唐指揮艷（廿九）電開、敵軍克復

中國國民黨政綱　對內政策第二條　確定縣爲自治單位自治之縣其人民有直接選舉權及罷免官吏之權有直接創制及複決法律之權　東路前敵指

西平許昌等處、並收編奉軍富雙英全部、馮軍大部、已至睢縣、現擬以殲部肅清黃河南岸、馮閻兩軍向京漢北段前進、

頃接第四十四軍參謀處廣電披露如下、一、洋河泗陽宿遷之敵、第十四師第二十師第四師經我軍壓迫於江、三、晚退却、支四、晨我鄒師佔領洋河鎮夏渡口仰化集、蔣師之尹旅佔領宿遷、當即徵集材料渡河、二、據探報孫主力退劉馬莊、周部退沭集海州、卅日孫由宿遷退劉馬莊、率部向郯城臨沂退却、三、微（五）日我軍已進至穿城鎮奉衙集隴西集之線、擬六日進佔頓電、約庚（八）日可佔海州、四、軍部支（四）日宿埠子集、微（五）日宿曹集、魚（六）晨向沭陽前進至魚安、本軍擊潰沭陽孫周殘部、於魚（六）未進佔沭陽、當晚進至都子集八角集之線、本日續向海州追擊前進、軍部虞（七）午經沭陽向海州前進云、

張翦欲亡命日本

▲將東三省交給張學良

世界新聞社云、據韓報奉天通信、張作霖將親自出馬、決一死戰、但近頃奉省人民之怨聲日趨激盛、戰事亦無勝利之希望、因此張氏向各方搜括命錢、預備亡命國外、聞某日人已在日本長崎爲張訂買一屋、至于東三省則讓給張學良統治云、

四十軍三師政治部全體出發

▲組織異常嚴密

第四十軍三師政治部業經成立、所有工作人員、多係國內外大學專門學校畢業、辦事注重切實、故其組織、異常完密、對於宣傳工作亦努力進行、其所擬之標話圖畫、均含有鼓吹建設之意、並組織宣傳隊、由部內職員兼任、近已從事宣傳、章程表册、均備辦齊全、工作人員已於七日全體渡江、隨軍工作、該部此次出發、極注意於社會狀況、意欲翔實調查、爲國民政府建設之標準云、

石振江等近日之工作

國民革命軍江北招撫使署收撫全權委員仇日前委任前敵司令石振江等馳往江北大伊山興化及徐海一帶、奮勇工作、前方節節勝利、已誌各報、昨又特派獨立旅旅長郭旭東隨帶軍需長陳懋桃、副官長陳滌赴甯接洽要公、一俟公畢、即行迅赴前方努力工作、而靖地方、

粵政會改組擴充

▲增設各項委員會

粵政治分會爲改組及擴充職權起見、增設經濟

・宣傳・民衆運動・反革命裁判等委員會・正在進行中、（本報十一日南京電）

廣州之反日運動

▲決定經濟絕交

東方社十一日香港電　廣州總政治部七日召集各校校長及新聞記者等、以此次日本出兵山東、乃侵害我國主權、欲妨礙國民革命軍之統一全國、而暗爲張作霖護助、當即決議五項、即舉行示威運動、以激勵全國國民、令各界組織反對出兵宣傳委員會、並由教育廳令各校學生組織排日宣傳隊、在市內各處從事宣傳等、最後議決於十三日再行召集、以決定實行排日排貨之經濟絕交委員會方法、

・誥祭文・各界演說・呼口號散會・（本報十一日南京電）

財部派員籌備捲烟統稅

國聞社十一日南京電　財部令委萬君默孫嘉榮史家麟爲捲烟統稅籌備員、國立孫文銀行行長周佩箴、昨晚六時半乘滬杭夜車赴杭、江蘇財政委員陳輝德、昨日午快車赴甯、

浙省委會十八次會議紀要

浙江省務委員會於六月六日、開第十八次會議、茲將其議決重要事項探誌如下、一、鈕永建君函送傳烈士國英事略、請從優撫卹案、「議決」呈請中央核示、一、擬定浙江省警察官吏給予卹金條例草案、又關於前遺族卹金核准已發未了各案、應否照例發給、另給證書案、「議決」所擬卹金條例、應呈送政治會議浙江分會核議、關於從前遺族卹金核准已發未了各案、照例發給、一、蕭山縣長呈稱浚湘湖借款、到期應由何處撥還案「議決」俟查明借款如何開支、及浚湖後收款情形、再行核議、一、造就法院紀錄人才案、「議決」法校添設女子講習科、一、杭州市工務局草案第一科、「議決」除將草案所有總務科改爲第一科、設計科改爲第二科、工程科改爲第三科、取締科改爲第四科、第四條第一項「新關」兩字删去、第七條內「存請」改呈請、同條末句改爲「其餘概由市長委任呈報省政府備案」第十四條改爲「本章程未盡事宜、得由局長呈請市長隨時修正、轉呈省政府批准施行」、第十五改爲本章程自浙江省政府公布之日施行外、餘照原案通過、一、陳財政廳長報告財政來同各項收支表册付議、本席定六月十三日起程赴會、（議決）儘六月十三日前、召集特別會議一次、討論本省財政事宜、並用祕書處先期通函各廳將各廳及附屬機關預算概數、趕造齊全、於六月十日前彙送祕書處、二、陳財政廳長報告、平陽張局長來電報告匪勢猖獗、請派得力軍隊剿派、（議決）再電福建省政府會剿、一、蔣教育廳長報告、本月三日省立各校職教員向本廳請願情形、並要求補發五月份所欠九成經費、（議決）教育經費每月應儘先撥給、五月分所欠九成經費、由教育廳直接向財政廳接洽、一、祕書長報告將總司令來電、杭甬青年會、聞被官廳佔據、如果屬實、希飭即日交還、並望保護等語、（議決）電復蔣總司令、並未佔據、甯波青年會情形、分飭鄞縣查復再議、一、馬民政廳長提出紹興縣警察廳長盧鍾嶽辭職、遺缺以莫潤蘭署理、永嘉縣縣長陳子亭調省、遺缺以李開福署理、

北四川路九號
足安公司
減價　三週紀念　大贈品
長統全絲襪每元兩雙
上等蘇紗襪每元半打
新到大宗印花布每尺九分
及時式裙紗及各色疋頭用品一律平沽

堀井謄寫版
老牌
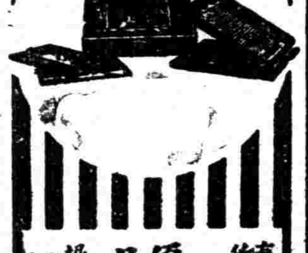
優待品　抽籤贈品
堀井謄寫堂支店

首都昨日追悼路友于

眞（十一）午前九時・秀山公園舉行追悼路友于大會・各團體到會甚多・丁惟汾主席・徐佐祺報告略史及被害詳情・次獻花

財政部定期召集全國財政會議

▲六月十五日在首都舉行

東南通信社南京通信云、國民政府財政部自成立辦公後、內部組織、已經就緒、財部長古應芬次長錢新之對整理財政計劃、已向中央財政會議提出通過、如統一會計、監督稅收、烟酒公賣、征收所得稅各項均經次第施行、十日滬商虞洽卿赴甯、曾在財廳與中央財委蔣介石、古應芬錢新之等、對全國整理財政方策有所商榷、財部並以際茲軍事時期、軍費支出浩繁、通盤籌劃、財政職權之行使、亟應有統一之規定、且以國府所屬各省預決算、亟應分別確定以期軍費政費、各有着落、因定於六月十五日開全國財政會議、電召各省財廳長、鹽運使、權運局、稅所長、蒞甯與會、幷須隨攜各項表册、以資參考、經此一度會議之後、財政上當可收整頓之效矣、錢次長業已飭司預備會議手續、會議地點、將假銀行公會云、

蘇省政府第十四次政委會紀

江蘇省政府十日下午三時五十分開第十四次政務會議、出席委員爲葉楚傖張壽鏞陳和銑鄭毓秀張乃燕高魯鈕永建、公推葉委員主席、第二科長丘譽紀錄、

▲報告事項　一、反抗日本出兵山東示威及追悼路友于烈士大會籌備委員會來函、請省政府捐助四百元、二、慶祝北伐勝利慰勞募捐籌備會函請撥發籌備經費二百元、經衆決議、以上二款均照撥、但以後各種捐款、其數目須由省政府自行決定、三、祕書處總務科報告、所領款項、已將用罄、擬請財政廳再撥經費三千元、以資應付、衆議、由財廳照撥、四、無錫秦縣長電陳勸募二五國庫券經過之困難情形、五、福州第一軍第二師黨代表王連慶通電、武漢共產黨擅將已收回之租界讓於英日等國、務請一致聲討、六、何總指揮應欽自揚州電告、派林參謀處長相來甯籌備組織軍事所、祈賜接洽、（以上由主席報告）、七、張委員壽鏞報告審查各縣特借畝稅問題案、要點如下、（一）明令取消孫逆時代之特借畝稅辦法、（二）明令征收農民銀行基金、其額數與征法與畝稅等、（三）孫逆時代之畝稅、准農民以收據抵作農民銀行基金、四、基金收足四分之一後、即着手籌備農民銀行、五、在未徵收以前、應作廣大之宣傳、衆議照辦、以省政府名義行之、八、鄭委員毓秀報告昨日代表省政府參加慶祝北伐勝利大會經過情形、九、鈕委員永建報告、民政廳依組織條例第六條、『本廳爲考核吏治之成績或督促吏治之改進、得設各項委員會』之規定、擬先成立江蘇吏治討論委員會、委員定李平書、袁叔畬、王丹揆、張師石、茅泳薰、劉仁航、朱叔源、吳山、余紫廷、黃伯雨、金寄舟、孫敬臣、王紹鏊、陳佩忍諸人、

▲討論事項　一、祕書處建議如左、一、請修改省務委員會辦事細則第五條案、決議、將第五條修改如下、『外來文件、統由收發員加蓋年月日收到戳記、摘由編號、登入總收文簿、（電報由譯電員譯訖編號後、送由收發員登簿彙送）分送各科、由主管科長擬定辦法、送由主管祕書核轉祕書長覆核後、分別交科辦稿』請審定祕書處各科分股辦事表案、決議、照案通過、三、請明定祕書職務及分配辦法案、決議、祕書四人、分任核稿、擬批、撰擬、交際四項職務、四、請取消祕書處名義、將三科直隸於委員會案、決議、照案通過、二、司法廳奉令派員密查南京造幣廠經過情形、請鑒核案、衆無異議、三、總司令部祕書處長李仲公函奉總座諭、請委孫鶴皋爲江蘇公路局長案、議決、交建設廳核辦、四、江南念縣公民周禮等呈請案照前章、開辦船舶登記所、免爲各地劣紳把持、以抒民困案、五、黨員劉翔呈請核准開辦江蘇全省船舶登記所、並附設漁船牌照處、以清匪患、而興利源案、以上兩項、併案討論、決議、不理、原件發交財廳、六、下關商埠局周塢秋報告預備移交一切手續、請求解決案、決議、不受理、七、江蘇省農民協會籌備會常務委員田士捷等呈請暫行撥款濟急、以利會務進行案、決議、交財政廳查案核發、八、江蘇省農民協會籌備委員會函請准許農民自設土灶烘薾、以免受奸商欺剝案、九、國民政府令據江蘇農民協會籌備委員會常務委員田士捷等呈請通令江蘇全省薾行、准農戶自設土灶烘薾一案、仰即查核辦理案、以上兩項、併案討論、決議、通令有薾縣分、暫准農民自設土灶烘薾、但出運仍須照章納稅、十、上海閘北房產聯合會呈爲閘北房產與租界情勢逈異、瀝陳困苦下忱、請鑒核維持、並乞令飭淞滬警察廳會同閘北商會主持公平、妥定辦法案、決議、交財政民政兩廳會擬辦法、報告本會、再行討論、十一、國民政府令案據嘉定于浩遠呈爲蘇省戶籍條例在未經另定頒布以前、是否繼續有效、請核示一案、仰即審查辦理案、決議、交民政府審查、十二、常熟縣臨時行政委員會主席錢景高呈爲組織常熟勞資仲裁委員會、附送暫行條例、請鑒核備案、十三、松江縣曹縣長呈送藥業會勞資協議條件、請鑒核案、十四、松江縣曹縣長呈送烟紙業職工會章程請鑒核案、以上三項、併案討論、決議、推鈕陳高三委員審查、十五、溧水縣范縣長呈報據湖南旅溧公民陳書亮等組織同鄉會、議定簡章、請備案等情、轉請核示案、決議、查照成案辦理、十六、鈕委員永建提議、請委張師石爲常熟縣縣長、李志雲爲溧陽縣縣長、鄧恢宇爲溧水縣縣長案、議決、照委、十七、議決令司法廳、此後對於江蘇高等審檢廳及上海臨時法院行文、均應用令、議至此、已下午六時二十五分、主席宣告散會、

德國育亨精
德國雀斑
橡皮月經帶
西洋制育器
小兒方便袋
上海 中西百貨公司

北京僞政府抗議美國增兵

芳澤月底返國

外部向美抗議增兵來津・要求即撤・聞對英法增兵北京・亦將提出抗議（本報十一日北京電）

國聞社十一日北京電　眞（十一）外部向美使館抗議美兵來津、內容分四點、一・違反辛丑條約規定・二・華北外僑向無受害情形・三・違背華會精神・四・侵犯主權・請立撤所增軍隊・

東方社十一日北京電　美國近在天津增兵一千八百名・外交部本日向馬慕瑞公使發正式抗議書・要求立即撤兵・聞外交部擬於一兩日內向英法意等國提出同樣之抗議・

東方社十一日北京電　本日外交部正式向美國公使馬慕瑞氏抗議美國增兵事、根據左列四項理由、要求立即撤退增派軍隊、（一）超越確保京津海濱間交通之必要限度以上、而再增派軍隊、實違背辛丑和約之規定、（二）華北之外僑未嘗有蒙危害之事、且照現狀並無何等之危險、（三）違背華府會議議決尊重中國領土之主權、（四）侵略中國主權之規定、

電通社十一日北京電　芳澤公使於本月末歸日、

電通社十一日北京電　美英兩國駐京公使之酌議、可將北京公使館移轉天津、惟日本對此絕對反對

熊克武代表到甯

國聞通信社云、熊克武養病滬濱、不能行動、特派其前軍長余際唐、趙鐵橋赴甯、于日前晉謁蔣總司令及中央監執各委員、致謝厚意、蔣總司令等慰勉有加、極盼熊氏早日病痊來甯、共商黨國大計、聞熊氏曾向黨部提有剷一宣傳刊物及修正黨章等建議、以黨章成立于第一次代表大會時、正容納共產黨之際、自不免有採取共黨多少之意思在內、今既清黨、則該黨的精神與國情、實有鑿枘之處、故建議有審查修正之必要云、

英美日三國將開減軍會議

▲日本反對主力艦五五三比率

電通社十一日東京電　此次三國減軍會議成爲問題者、爲補助艦比率、美國之意、擬適用主力艦之比率五五三、惟日本態度則絕對反對、於承諾開會之時、已於答文中聲明、即從現在勢力言之、從日本仰給外國物質之狀況言之、到底不能適五五三之比率、最少亦須要求美國之八成以上、倘英美協調強制五五三之比率、則日本全權或保留贊否、或要求其他重要之保障、如新嘉坡布哇等之防備撤廢、

電通社九日巴黎電　日本減軍代表齋藤全權一行、於午後二時安抵巴黎、一俟接洽就緒後、即於十六夜出發赴日內瓦、

路透社十一日東京電　三國海軍會議、開幕期近、日人報紙頗有論列、大都以爲重大困難在所不免、會議結果未許樂觀、然皆主張合作與誠摯的精神之必要、首相與海相近對報界發表言論、咸謂英日地位相同、日本仰給於國外、故保護商路之問題、兩國咸同、朝日新聞加以批評、謂大會眞正目的、在使任何國不能攻擊他國、惜政府似僅注重保持現有海軍力、實則日本應提出新加坡與夏威夷之設防問題、此次會議不過賡續美京會議、當時日代表曾忘卻討論此項問題云、

蘇俄要人伊萬諾夫逝世

東方社十一日東京電　莫斯科來電、勞農共和聯合國中央執行委員會幹部會委員伊萬諾夫氏於十日患肺結核逝世、

日民政黨開議員總會

▲決定組織各項委員會

東方社十一日東京電　民政黨昨召集議員總會議第一次政務總會、決定政策起草委員十五名、委員江木翼、對華問題特別委員十名、委員長中村啓次郎、財政對策特別委員十名、委員長町田忠治等、若槻顧問在席上陳述云、『若因政策不合而起政爭、此乃君子之爭也、吾人在政界上、常欲始終爲君子之爭、因此希望常用公正態度以調查政策、利國福民、實利賴之』

中國國民黨政綱 內政綱第八條

嚴定田賦地稅之法定額禁止一切額外徵收如厘金等類當一切廢絕之

東路總政治部撰

各地新聞

蘇州

▲高檢廳長改革廳務　江蘇高等檢察廳、自徐廳長接事以來、對於司法極盡改良、力謀革弊之利益、至廳內政務、及一切事項、均籌為改革、而於黨務亦甚注意、派定書記官毛某辦理黨務、及各種事宜、近聞徐廳長又諭各職員、從下星期一（十三日）起、舉行總理紀念週、以誌紀念先總理之至意、并擬親自訓示一切云、

▲會議籌備游藝會　水警廳公安局兩政治部主任、發起籌募北伐軍費、特開游藝大會、昨經公安政治部召集籌備會議、決定本月十三十四十六開游藝會三天、凡蘇地所有之游藝、一概由籌備會分投接洽、羅致加入、會址本定馬路新舞臺、現因擴充組織、改在五福路留園、已推定韓雲波與該園經理接洽、一面並推秦會鉞至電廠接洽即日派匠裝臨時電燈、至各項籌備事宜、亦均推定負責人員、分股辦事云、

▲張品泉交卸監察　吳縣政治監察員張品泉、奉令撤消、茲悉張氏奉令後、即將任事日起經辦各項文卷表冊、收支簿據、一併結束、函請行政委員會接收保存、即經委員會派黃秘書前往接收、當經張氏逐一點交清楚、由黃秘書攜回保存、至張氏墊支經費七百餘元、即由民政局撥款、送交張氏歸墊、政治監察員辦公處、即於昨日（十一）撤消云、

無錫

▲望亭船仟白龍橋遇盜　縣屬望亭航船一艘、於前日（八日）由城返鄉、上午三時半、行經新安鄉西白龍橋下塘、忽來盜船一艘、有盜匪二十餘人、手執快槍三枝、上船行刦、被刦去望亭沈萬餘號錫箔八錠、大牆門口朱泰和號夏布二十二疋、麵粉四袋、被酒四條、朱阿永朱阿東香烟各一件以及其餘衣服、鑞鑊桶一只、內有銀洋銅元等物、總計連乘客銀洋損失三四百元、盜衆得贓、登原船呼嘯而去、幸未傷人、船主夏潤春於昨日來城預備赴省報告、請緝賊盜、以安航行云、

▲省令開放烘繭土灶　縣農民協會籌備員顧元伯、為維持農民生計、打破繭商壟斷操縱、主張解放民間自由烘繭土灶、免除經濟壓迫起見、故於日前分呈南京蔣總司令、吳總政治部主任、暨省政府、請求通令產繭各縣一并遵行、（原文甚長從略）昨悉省政府據呈後、已由建設廳長葉楚傖、財政廳長張壽鏞、電無錫縣秦委員云、該縣農民協會顧裳吉、呈請開放烘繭一案、查農民自烘自繭繭行、不得干預、但出運之前、仍應一律報稅、方能出售、以示兼顧、仰速轉知、建設廳財政廳多印、

崑山

▲搜查烟土未獲　崑山警察所張國權、昨日（十日）經人函報里沙街六號門牌販賣烟土、即於下午五時、派稽查巡警多人、至該處搜查、至薄暮一無所獲、晚上十時、復派幹事員再至該處搜查、仍未獲得、聞限三日該姓主人、須投案訊問、否則情虛隱避、定予拘辦云、

常州

▲開放繭行之廳令　縣公署昨接江蘇財政廳長張壽鏞指令云、一件呈開放繭行牙帖轉呈核辦由、據呈已悉、查本省前因絲荒、限制增開繭行、為維持絲織原料而設、現在應否開放、尚待籌議、在未經通令更章以前、暫仍照舊辦理、以免糾紛、仰即遵照、此令云云、

▲遺失繭款圖自盡　前日壞北上塘一都五圖徐某、至新開鎮新裕繭行售繭、當時該行為慎重計、以繭款存儲於鎮橋溥利廠兌現、徐於昨日持該行聯票付現洋七十餘元、入城購買零星雜物、回至倉橋、覺袋內銀洋已不翼而飛、四處追尋、亦杳無音信、徐當時面無人色、至家後不言不食、遂服紅燐數盒、以圖自盡、後經該行主潘鶴雲知悉、允代為追尋、如無着落、願如數補給、以免害人性命、聞者莫不稱頌潘君之仁慈云、

松江

▲織工聯合會之經略　松江織工聯合會由織布線毯織襪三職工會組合、自四月二日成立後、對於愛國運動、參加宣傳、不遺餘力、惟以勞資糾紛問題、最難解決、線毯業工會、向廠主正式提出增加工資後、華盛廠主方佩欽首先允許、凡職員每月一律增加薪資壹元、工人每件亦得酌量增加、頗得圓滿解決、織布工會加薪、除久華光華兩廠允許酌加外、其餘各廠、尚在觀望、機襪工會、因振和廠于端節開除職工五人、即行提起交涉、旋經工會代表一再疏通、請求維持、向廠主李景心、歷述苦衷、結果援照上海工會統一會調解信大布廠案、職員每人發薪一月、工人每人津貼五元、藉資遣散、松江襪業、向稱發達、但近以銷數減少、對於女工工資、每打減價五分之一、女工遭此打擊、生計上大受影響、前次曾羣向廠主請願、惟無效果、現該職工會、擬正調查外埠工作再與廠主方面請求諒解、照舊維持原價云、

嘉定

▲籌辦舊業職工會　本縣工人、素無組織、自革命軍到達、經各黨部各機關之宣傳、工人漸次覺悟、於五卅市民大會中始有職工會之發現、然尚少精密之組織、本月九日、上海上南川嘉寶舊業職工總會、特派陳漢章等三君來嘉、輔助本縣舊業職工張大元等、發起組織嘉定舊業職工區分會、業已租賃張馬弄浦姓房屋、設立籌備處、布置一切、聞全邑舊業職工、共有一千多人、將來會務之發達可以預卜云、

嘉興

▲農民協會請撥經費　新塍二區農民協會、以經費支絀、難為無米之炊、曾呈請省黨部、擬將該鎮原有自治費、撥充經費、一面並提付縣黨部建議、惟以自治辦公處、未奉明令撤銷、挪移經費、未便擅專、故執行委員會議結果決俟省部復到、再行核辦、

蕪湖

▲黨部不理民刑訴訟　縣黨部自奉省令、不得干涉司法後、以民刑訴訟、自有司法官廳主管、毋庸越俎代謀、故即切實聲明、停止受理、距有二三頑民、不問事實之曲直、思仰賴黨部、以為援助、近來仍有訴訟事件、呈訴該部、當經該部議決、一律却不受理、以明界限、

▲市縣黨部預備祝捷大會　蕪湖市黨部改組委員會、於昨晚遷入來復會金子才住宅辦公、縣黨部改組委員會、於今日上午遷入城內容崔星門住宅辦公兩黨部於今日接受十軍政治部提議、將於十二日開成立大會後、邀集各軍政部各機關、各民衆團體、會議籌備大規模的祝捷大會、以慶賀攻克徐州及第三次北伐勝利、想屆時定有一番盛況也、又縣黨部今日呈報自刻關防形式於省黨部、以資即日啓用云

崇明

▲外沙匪首就擒　前擄燈分署之土匪倪華清兄弟、乘革命軍進展江北之際、招集徒衆、向上峯請得江北招撫使陳皐淮北一帶先遣隊委任後、遂留本地、圖謀不軌、日以報復私仇為事、經招撫使署覺察、將華清之兄大大拿辦、其手下徒衆、分別強弱、收編或遣散之、地方人民、一聞大大被拘、莫不稱快、而對於革命軍、益加信仰、惟乃弟華清、在逃未獲、猶有遺憾耳、

六合

▲軍事善後會議續誌　地方軍事善後會議開幕情形、曾誌本報、茲悉該會於今日（七日）下午四時開第一次大會、共到會員二十六人、主席為姜北澄、首由地方維持會會員朱立鑫、報告軍事所用賬目、由會決定、組織審查會、交付審查、次議、一、接征特借畝稅、移作地方善後特捐案、二、為地方軍事善後擬興辦田畝特捐、以致彌補案、三、忙漕附稅、及舉征之畝捐、確定為八成實收案、均經討論、交付審查云、

各地短簡

南京

▲李景林聞秘密來甯、向蔣總司令報告奉方內部情形、惟行踪未易探明、

▲第一路總指揮何應欽、昨派參謀處長林相到甯、組織江蘇軍事廳、俟組設成立後、何卽由前方前來就職、

▲外交部長伍朝樞、昨早由滬返甯、午後一時卽赴丁園謁國民政府胡漢民主席、面商要事、

▲蔣總司令委楊勁支為參謀部參議、楊係王普所部第二十七軍總參議、昨入見謝委、

▲中央執行委員九六次會議議決、任戴季陶為中央黨部工人部長、

▲第十五師長曹邁孔昨見蔣總司令、報告前方軍事、

▲金陵大學附中委員拱增計國賓等、赴總部請求移兵出校、以便在校學生、安心求學、

▲慶祝北伐勝利慰勞募捐籌備會、昨分五區、每區十隊、出發募捐、

▲江蘇省政府訓令、凡人民控告案件、必須註明住址職業、備具切實舖保照章貼足印花、否則概不受理、

▲國府副官處楊翔雲、劉由杭州點收軍械回甯、

▲甯溫台防守司令王俊、偕總參議章鴻春、昨由甯波來甯、江蘇水警廳長沈葆義、昨由甯返蘇、

▲南京市政府工務局、查貢院前街自利涉橋起、至文德橋及龍門街明遠樓街一帶、營業小販設攤買賣、既阻交通、又礙觀瞻、現將夫子廟東邊劃出攤位、為各小販營業之所、今日一律遷入營業、（國十一日）

杭州

▲杭州市民、因反日出兵、將作大規模之示威運動、駐杭日領清命氏、以市民反日空氣緊張、特函公安局、請求飭屬保護杭地日僑之安甯、

▲浙省清黨以來、捕獲反動嫌疑數十人、羈押陸軍監獄拘留所、均未定讞、張主席靜江等、昨奉中央電令、催促成立清黨委員會、以便審理法辦、

▲杭縣商民協會、應各業之需求、呈請省政府發行流通券一千萬元、以資維持、現因為日已久、尚未發行、昨特備請民財兩廳、迅定辦法、期早實現、

▲浙西水利經費、本係地方附加稅、原有水利議事會、業經太湖流域水利工程局派員接收、但浙西區域遼闊、水利工程不能限於太湖一隅、經省務會議決、非特呈請中央、所有浙西水利工程、應由省政府主持辦理、

▲中央財政會議、已通電召集、省政府已派定陳其采周駿彥潘竟嶺鑑王鯤徙五員為出席代表、定十三日聯袂赴甯、

▲省政府以本省七十五縣黨務、應直接由省黨部主持辦理、昨特通令各縣軍警政各機關、嗣後不得直接干涉黨務、以重黨綱、

▲杭縣小學職教員、以小學經費、已積欠二月之久、補發無期、實難維持、昨向教廳暨縣署請願、要求確定補發日期、以資維持而免輟教、

▲各縣牙稅、向例由財廳指派專員徵收、前財委會為節省公費計、飭縣負責徵收、致各縣汚吏、舞弊叢生、昨經財廳查覺、已派員嚴密查辦、

▲本省警備師教導隊、業經考取學兵三百七十七名、現由范師長指定覓橋陸軍兵營、為該隊營盤、定十五日開課訓練、

▲駐拱東先一縱二支隊長李漢卿、縱兵殃民、無惡不為、由吳司令密電閩、派隊解散、昨日周戒嚴司令、由滬返杭、披閱控李文件大為震怒、已通令各機關、協緝解究、（銑十一日）

蕪湖

▲當塗縣新縣長朱克卿、因前縣長彭源輪抗不交代、特稟請省政委會、就近商調三十三軍第八師隊伍、於上月二十九日圍當塗縣署、拘捕彭縣長、移解安慶訊辦、惟朱接事後、因錢糧二萬餘金被劫、商戶奔避、每晚仍放步哨、西南鄉且有匪警、民衆對朱引軍蹂躪當塗、甚表不滿、特通電南京蔣總司令安慶省政委會、控訴呼籲、措詞異常憤激、

▲前昨兩日、十軍留守安慶大通等處之各部隊、均奉令紛紛乘輪、過蕪赴甯、轉往津浦線作戰、

▲二十七軍前敵已薄鳳台穎上、向阜陽攻擊前進、

▲蕪關監督姚覺吾來蕪、公安局長高棟臣、特務處長劉文明、均於昨晚由南京來蕪、

▲總商會因所遣赴滬調查內地稅專員仍未返蕪、特再函內地稅局、請予仍行記帳、

▲南京總司令行營批令總商會、所有軍興以來各墊款、准予備案、

▲總商會今日函送二百元到第三預備病院、分別犒慰第三次北伐傷兵、約四百餘人、

▲河南公安第四分局、昨夜一時許被駁船幫暴徒搗毀一空、聞係調解械鬥未寧所致、

▲鹽務改進會專電南京蔣總司令、力爭取消鹽斤加價、（嘯電、九日●）

閒話

例外　小說（馮玉侖）

這不知是幾生修到的豔福，也不知是夢是真的豔福，落魄窮途的子原，居然被陳女士愛上了●

本來陳女士擇偶的手段，是很嚴密的●無論那人，很少被她瞧得起，不是嫌他無才，便是嫌他太窮；然而今次却是例外了●

本來子原的才情，相貌，都是很尋常，資財更說不上了；然而他却被她選中●這不特朋友們莫名其妙，就是他本人，也料不中呢！

費了二十分鐘的腦力，子原才知道這個原故●原來先時陳女士曾被他從賊巢裏努力救回來；這次可算是為報恩的嗎？恐怕是例外罷！

啊，原來戀愛是為報恩的嗎？恐怕是例外罷！

小新聞　蘇州音樂大會先聲

蘇州美術館自組織成立後、提倡美育、不遺餘力、第一次美術展覽會、頗得社會人士之贊許、茲聞於美術展覽會開會後、又將舉行第一次音樂大會、日期已定於本月十二日下午二時半起、聞團體有一師、東吳、美專、景海、工專、英華、一師附小等各校加入、節目有崑曲京調絲竹管樂弦樂管弦合奏獨唱合唱等三十餘節、屆時想定有一番盛況也、惟聞時間與展覽會、稍有衝突、不得已展覽會提早一日在本星期六結束、

出版界　第八期「銀星」出版

北四川路良友印刷公司出版盧夢殊主編之「銀星」電影月刊第八期現已出版、文字圖畫印刷三方面都較前更為精美封面為萬籟鳴套色「受了金錢之束縛」銅版有田漢丁子明何能蔣耐芳張織雲吳素馨鄭小秋黃柳霜及德美日三國女演員照片、文字有陳趾青之「再論新英雄主義的影劇」、田漢之「銀色的夢」、張若谷之「第八藝術」、傅彥長之「波希米亞人底責任」、盧夢殊之「批評論」、映斗之「神怪劇之我見」、張非凡之「活動新聞影片之連續洗片捷速法」、陳趾青之Ben Hur及其作者General Lew wallace韋三歐洲著作家口中之影劇、都為有責任有精彩之作、每期仍售大洋二角、

影界新聲

▲今日開映賣油郎　神州公司古裝巨片賣油郎獨占花魁女、為萬籟天導演、孫敏陸美玲合演、全劇作風別具、有柳暗花明之妙、劇中更有鸚鵡一頭、居然表演悲哀、十分可觀、茲聞今日起在六馬路中央大戲院開映、

殲滅猖獗毒菌

人體內梅濕毒菌在此天熱猖獗，致有梅瘡暴發，徧體臭爛，下疳橫痃，濕癬癢疥，筋骨疼痛，婦女赤白帶，子宮發炎等症，

哈蘭士 內服外搽 六零六，

有非常功能，一經服搽，病卽根治，蓋此藥治上述各症，是用非常手段，以殲滅猖獗毒菌之法也，

價目　內服六零六聖藥　每瓶洋一元七角五分　外搽六零六藥膏　每盒洋一元樣盒二角

上海四馬路中　**太和大藥房總發行**　國內外各埠各大藥局均有出售

日濁專家醫生 姚佐頓 濁丸

諸君曾服諸般白濁丸不靈者不可不試　每瓶二元小瓶一元

總發行所上海三馬路大舞台對面▲姚佐頓大藥房　先施永安及各藥房均有代售

遺失存摺

在先夫錢蕉生公在日以錢珊記戶向葆和糖行存款由葆和糖行設立存摺一口存儲鄉寓於去年十一月間鄉寓被竊於本年三月間挨次檢點始知該摺亦被遺失於三月十六日向葆和糖行朱子久君查明尚存洋八百元懇請止付並請劉邠大律師函知葆和止付外特此登報聲明該摺不拘何人拾得作為無效恐未週知特此聲明　錢朱氏及子增祥增蘭等全啓

遺失支票聲明

今遺失梅記支永亨銀行支票一紙第六百七十八號五月初十期票洋三十六元正已向該出票人掛失止付如有中外人等拾得概作廢紙特此登報聲明　彙福洋行啓

受盤聲明

啓者狄思威路則敬坊順昌烟紙號原係趙齊二君與松生齊山林史錫爾三人合資創設現因趙齊二君無意營業願將全盤生財店基名下股份讓與鄔人改順昌福記自丁卯年五月初十日止以前關於該號人欠欠人及一切手續均經退股人經理清楚概於承股人無涉特此登報聲明　順昌福記號啓

同源祥記信煤號受盤張興隆煤號啓事

啓者今有協成里等各上行出面將愛多亞路二百念三二百念五號張興隆煤號店底生財棧房及棧地上自搭房子一切器件等推盤與同源祥信記為業立有盤據契價交割清楚特此登報聲明此啓　同源祥信記煤號

緊急聲明

敝廠向租與曹君亦韓營業茲於端節止曹君宣告退租所有節前欠項等情概歸曹君負責與敝廠無涉恐未週知特此登報奉告　亨生墨水廠啓

萬春醫院 首創第一 **電療淋濁 安全無害**

本院鑒于淋濁僅藉洗射注射服藥紫光電等法殊難除根故創用高周波透熱電機電化治療電無痛苦奏效神速輕症一星期重症二星期保證完全斷根檢驗因無淋菌立卽飲酒過勞亦決不復發且于人體生育上百益無害絕對保證至於止濁清尿則一二日足矣如有般保選可酹贈倍賚以昭信實▲其他一切花柳症更可負責除根

▲四川路橋北堍沿河郵政局東　▲留日學士張一峯啓

中山紀念眼鏡

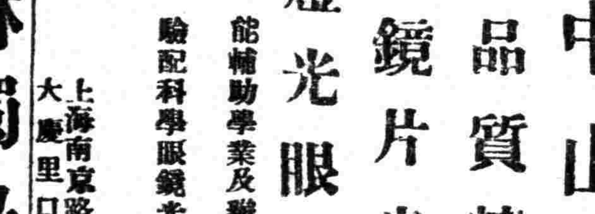

品質精良式樣莊嚴　鏡片光明每副五元　燈光眼罩每只小洋三角

能輔助學業及辦文牘者　驗配科學眼鏡光甚準確而價格又廉　諸君惠顧無任歡迎

上海南京路大慶里口　**光華眼鏡公司**謹啓

感染淋濁仍經各種醫治而未除根者請至旭昇醫院當得有美滿之結果

院址　西藏路四馬路口旭昇醫院電話中央六一五三

院長　留日愛知醫學士　陳旭昇啓

黨務

遺囑

余致力國民革命凡四十年其目的在求中國之自由平等積四十年之經驗深知欲達到此目的必須喚起民衆及聯合世界上以平等待我之民族共同奮鬥現在革命尚未成功凡我同志務須依照余所著建國方略建國大綱三民主義及第一次全國代表大會宣言繼續努力以求貫徹最近主張開國民會議及廢除不平等條約尤須於最短期間促其實現是所至囑 孫文

上海市各級黨部指導員聯席會議記

上海特別市黨部組織部、於前日(九日)下午二時開各區黨部指導員常務委員第一次聯席會議、到一區趙澍、姜懷素、二區凌其翰楊守中、三區鄧世績、張國幹、四區陸士毅、董嘉瑞、五區鄧通偉、陳鶴侶、六區陳一郎、沈景、七區隨體安、王光傑、計十四人、主席吳開先、一、開會、二、恭讀遺囑、三、主席報告、甲、聯席會議之意義、及其重要、一、例會每兩週一次、二、臨時會無定期、乙、最近之民衆運動、一、十二日反對日本出兵山東示威大會、二、十六日總理蒙難廣州五週紀念大會、三、十九日慶祝北伐勝利大會、丙、民衆運動、各級黨部應有之組織、及其行動、一、各級黨部之組織、市總指揮一人、市總糾察一人、區指揮、每區二、隊長一人、指揮分部之行動隊、區糾察、每區四人、糾察一人、糾察行動之秩序、區交通、每區二人、傳達區指揮之命令於各隊、行動隊以區分部爲單位、五十人以下組一隊、五十人以上八十人以下、組二隊、八十人以上每加四十人、組一隊、以此類推、二、各級黨部之行動、反日出兵示威大會、總理蒙難紀念大會、以上兩會應按前項組織、號召民衆參加大會、會畢遊行、遊行散隊後演講、慶祝北伐勝利大會、應遵照左列各事、一、各級黨部、準備燈彩、其經費由滬同志募集、或自行捐助之、二、每個同志、應備彩燈一盞、三、燈彩形色、及色彩、須力求黨化、充分表示本黨清白的精神、四、每分部、應紮較大之燈、上書分部名稱、五每日黨部、應紮一較分部更大之燈、上書區黨部名稱、六、遊行時、以區黨部前導、區分部後繼、全體黨員列隊持燈、同聲歡唱、以伸慶祝、如有偷閑取巧、規避不到者、由區分部執委檢舉、以違反紀律論、區分部執委不到者、加倍嚴懲之、丁、切實整頓各級黨部、一、促各區分部、按時開黨員大會、二、區分部區黨部、執行委員會、每週開會一次、切實負責、三、調查同志數量、製造名册、四、設法增加工人同志、五、整頓技術工作、四、討論案、甲、補救暑期內學校分部案、(組織部提出)「議決」子、留校同志、組織臨時執行委員會、維持黨務、丑、離滬同志、至內地工作、回滬時應以書面報告區分部、暨市區黨部、其報告式樣、由組織部頒佈、寅、留校同志、如不足五人、由區黨部酌量情形移轉、或合併辦理、卯、各區黨部、應於五天內、召集各學校分部聯席會議、預定辦法、乙、規定徵募北伐捐辦法案、(組織部提出)「議決」子、由區執行委員會、推出特別委員會三人、至七人、負責辦理、丑、工農同志、每人至少捐募五角、其他同志、每人至少捐募一元、寅、特別委員會、限十五日以前產出、捐款事項、限二十九日結束、匯繳市黨部、卯、咨請秘書處公佈捐募法、捐募人憑證、并擬勵多捐辦法、丙、籌備平民夜校案、(組織部提出)「議決」子、區黨部應設平校一所、丑、每個區分部、最好能自辦一校、否則可由二・三・四個分部合併辦理、寅、規定各區最少應辦數目、一區二十校、二區十五校、三區十校、四區十校、五區十五校、六區八校、七區四校、八區四校、眞茹一校、諸翟一校、法華一校、七寶一校、共九十校、卯、統一平校組織法、統一平校教材、并規定津貼、丁、組織指導委員會、遴選人才案、(組織部提出)「議決」每個區黨部、於一星期內、介紹一人至三人、由組織宣傳部選取、戊、規定各區經費、及常執委幹事生活費案(一・二・五區提出)「議決」依下列原則、子、兼職不兼薪、丑、部長秘書、不得超出四十元、寅、幹事不得超出三十元、於十五日以前、造具各區經費(包括生活費)預算連同黨務報告、送請組織部提出市執行員會規定辦法、己、請宣傳部取消以後黨務新聞、由國民通信社轉發案、(一區提出)議決、根據中央宣傳部統一案、否決、庚、應付四十四號黨員案、(二區提出)議決、中央已有決定、無庸討論、辛、一五兩區聯合、在閘北召集各團體、舉行慶祝大會案(一五兩區提出)議決請秘書處決定、壬、規定清黨辦法(二區提出)議決、清黨委員會、已規定、毋庸討論、癸、規定最近三次民衆運動方針案(二區提出)議決、組織部、已經報告、毋庸討論、子、補救錫箔店自同志、被店主無故開除案(四區提出)議決、由提案人自請工農部辦理、丑、以後民衆運動、浦東單獨行動案、議決、交秘書處辦理、五臨時報告、冷欣同志報告、甲、最近國內政治軍事情形、本黨黨員應時時顧念黨國之危險、加倍努力、不可志得意滿、乙、國民黨員、是革命的革命的人是、一不腐化振作無嗜好、二不惡化、純潔誠勇、三不妥協徹底奮鬥、四不昏庸精明強幹、凡是合乎上述條件、方得本黨黨員、否則本黨惟有乘此清黨之際、一律開除、黨員中如有吸食鴉片、以及腐敗份子、除開除外、並應一律拿辦、以治其假借革命之罪、丙、下級黨部應絕對服從上級黨部主張、如有違背、立即解散、丁下級黨部、不得發表任何政治之主張、除遵行上級黨部之命令外、對於政府任用何人員、更不應發表歡迎或反對之主張、以免有受人操縱之嫌、此次七寶分部、妄發歡迎黃郛電報、應致函嚴重警告、六臨時動議、無、七散會

市黨部各部進行

●宣傳部● 特別市黨部宣傳部、前以擴大宣傳、函邀少年宣訓團持志大學愛國女學昭明女學等組織化裝演講團、藉以開導民衆、演者有聲有色、聽常出力、以故每一開演、觀者麇集、茲聞該部定十三日(星期一)下午二時在市黨部三樓置備茶點、來請上述各團體歡聚、藉以慰勞、又該部昨日派徐直同志出席三區二十九分部演講、

●商民部● 特別市黨部商民部、昨爲慶祝北伐勝利事、訓令各區黨部、商民部云、爲訓令事、頃准上海民衆慶祝北伐勝利大會函開、本月十七十八十九舉行慶祝北伐勝利大會期內、凡在上海各機關團體各商號各住宅門口須一律升旗懸燈結彩、以符表示慶祝、業經本會登報通告、凡有未遵者、一經查出、予以便宜之處置、此項糾察責職、經本會議決、請貴部通知各區黨部商民部所在區域內分頭擔任、相應具函奉達、即希查照、并通飭各區黨部一體遵照辦理等因、准此爲特令飭該部長認眞執行、以免落後、而壯觀瞻切切此令、部長俞國珍、秘書張振遠、又該部昨派幹事陳賢本參加上海牌業工會與牙骨器業商民協會、解決勞資糾紛、派曹志功參加藥業工會第一分會、與藥業飲片公會聯席會、解決勞資糾紛、結果均甚滿云、

●青年部● 特別市黨部青年部、於昨日(十一日)開部務會議、由部長冷雋主席、翟宗濤紀錄、茲將其開會情形紀述如下、一、恭讀遺囑、二、主席報告、三、重定本部組織、甲、撤消交際科、併入指導科辦理、乙、按照中央組織、重定各科如左、部長秘書之下分總務指導編輯三科、總務幹事翟宗濤高蔭祖、指導幹事張法會、編輯幹事徐紹烈、各科均設助理幹事一人、四、規定各科須將工作報告秘書、然後由秘書彙集各科報告轉呈執行委員會及中央、五訂學生分部常務聯會議辦法四條、通過、六、討論擴大學生運動爲青年運動之組織條件、議決由秘書起草、七、決定每星期六開部務會議、又該部派樓兆鑫同志出席慶祝北伐勝利籌備會、討論籌備事宜云、

●工農部● 上海特別市黨部工農部昨消息如下、一、昨派幹事出席商務印書館總務處同人會、內外棉東西五七八十二廠工會、二、據五金業職員協會函稱、怡順昌經理反對國民革命將入黨藉之職工曹善甫等三人盡行開除、請求保障等語、該部以該協會既未向該黨部備案、又無會所地址、是否正式團體、無從調查眞相、嗣據該經理史久潤向該部縷述該被開除人之過去行爲甚詳、當經該部函知四區黨部就近調查、秉公調停、三、浦東華昌梗片工廠工人周裕卿等、與廠方因要求改善待遇、發生糾紛、昨假該部協議該部予以指導、雙方滿意解決、四、該部幹事孔廣富經執行委員會議決免職、委張君毅同志接替、張同志昨已到部任事矣、

●組織部● 特別市黨部組織部、昨發出議字第四十五號通令云、爲通令事、本黨領導國民革命、負建國治國之重責、中國國家之能否獨立、中國民族之能否解放、皆有賴於本黨之奮鬥、而本黨奮鬥之能否成功、則以本黨之組織是否完密、紀律之是否嚴明、爲成敗之關鍵、本黨必須組織如「網」、方能籠罩一切、凝集一切、爲向外進攻之基本、同時更須紀律如「鐵」、始能一致步驟、一致行動、予革命運動以有效之保障、此「網的組織」與「鐵的紀律」、本黨在歷次訓令中、已不啻反復申述、鄭重誥誡、我忠實同志、使果有努力革命之決心、應如何遵照訓令奉行不懈、乃查多數同志、浪漫性成、疏懶自如、身膺執委者、固未能致組織於嚴密、職任工作者、尤多視紀律如弁髦、革命犧牲之謂何、亦徒見其投機與浪漫而已、本部認爲此種不良之現象、若令長此繼續、則國民革命之進行、縱不見摧於強敵、亦必崩壞於自身、爲此特行規定右列各事通令各級黨部暨全體同志、一體遵照、一、黨員應絕對服從區分部之命令及決議、二、區分部應絕對服從區黨部之命令及決議、三、區黨部應絕對服從市黨部之命令及決議、四、黨員或下級黨部對上級黨部之命令或決議認爲確有阻礙者、得提出抗議請求復議、但在復議未會議決以前、此項命令或決議、仍須遵照執行、不得違背、五、黨員在黨員大會上、對於各種問題、得自由討論、但一經議決之後、即須絕對服從、不得在黨內黨外有任何批評及懷疑、以上各條、各級黨部暨全體同志、務各一體遵照、以嚴組織而維紀律、不得玩忽、如敢故違輕則處分、重則開除或解散、決不寬容、切切此令、又議字第四十六號通令云、爲通令事、案據各區黨部黨務指導員常務委員第一次聯席會議議決案開、一、各區黨部應於文到五天內召集各學校分部聯席會議案、二、區執委會於十五日以前推出特別委員會三人至七人、執行規定徵募北伐捐辦法案決議案、每個工農同志至少捐五角、其他同志至少捐一元、三、各區黨部應各設立平民夜校一所、各區分部得合併辦理、規定最低應辦數量如下、一區二十校、二區十五校、三區十校、四區十校、五區十五校、六區八校、七區四校、八區四校、眞茹諸翟法華鄉七寶各一校、四、各區黨部於一星期內介紹可以擔任指導之同志一人至三人于市指導委員會、五、各區黨部造具經費預算連同黨務報告送交本部、以上五項合行錄案、通令各級黨部遵照執行、又議字第四十七號通令云、爲通令事、茲製定黨團會議報告表一種、合行通令各黨團、嗣後對於各種黨團會議、務各遵照填報、毋得玩忽、切切此令、報告表隨發、上海特別市黨部組織部部長冷欣秘書長吳開先、

大世界游覽儲蓄部存款章程

五月初六日起六月初五日止 爲十週紀念期內特贈紀念精品

紀念贈品 爲優待儲戶起見凡在紀念期內不論何種定期存款滿一百元者照章贈送遊券外額外再贈遊券十張及紀念鏡面粉盒一只多則類推滿五百元者更加贈五色洋刀一把茲將八種存款簡章列下

(甲)**活期儲蓄** 大洋一元即可儲存滿一百元期足一個月者贈遊券一張多則類推利息按月七厘每半年複利一次

(乙)**零存整取** 每月存洋五元(每戶五十元爲限)月贈游券二張定期三年期滿取本利洋二百十元六年者五百廿六元九年者九百九十二元

(丙)**整存整取** ▲祇贈遊券不計利息 一百元爲一份(每戶以十份爲限)定期一年每份每月贈遊券五張多則類推期滿還本二年者月贈遊券六張三年者月贈游券七張

(丁)**整存整取** ▲既贈遊券又給利息 存洋一百元月贈游券二張定期一年期滿取本利一百十元二年者一百廿四元三年者一百四十元五年者一百八十元

(戊)**逐月付息** 存洋一百元逐月付息月贈游劵一張定期一年每月支息八厘三年者九釐五年者一分

(己)**對本對利** 存洋一百元定期七年到期取本利洋二百元每月贈游劵二張多則類推

(庚)**子女嫁娶** 存洋二百元定期十五年備將來子女嫁娶之費期滿取本利洋一千元每年贈游劵四十張

(辛)**長劵存款** 存洋一千元定期一年年息八釐贈長年游劵一張

◎**注意** 本儲蓄部辦公時間下午二時至十時(電話)中央六〇七號

同昌夏布莊

上海北石路 南香粉弄口

發行四川瀏陽江西萬載各種夏布花色繁多應有儘有

自五月十三日起特別大減價一月

電話中央三六六〇

浙省清黨委員已發表

▲張靜江等九人

中央清黨委員會、昨日來電云、杭州分送張人傑、蔡元培、陳希豪、沈定一、姜紹謨、蔣伯誠、盧仲英、洪陸東、李超英同志鑒、茲經第十四次會議議決、委諸同志爲浙江省清黨委員、除頒委任狀鈐記各項表册外、希即組織、迅速進行、清黨日期、六月一日起、八月卅一日止、九月卅日以前報到無效、中央清黨委員會佳印、姜委員紹謨等、奉此電後、即在籌劃、積極進行云、

蘇省黨部特委會

▲第九次

江蘇省黨部於八日下午二時、舉行第九次特別委員會、到劉嶽峙、鄭秀峯、廖上炎、李壽雍、李郁文、廖世劭、徐恩曾、余心一、葛建時等、主席徐恩曾、紀錄祝兆覺、主席恭讀總理遺囑、甲、報告事項、一、海門吳公毓翟秀峯來會報告該地土豪作惡狀況、二、寶應祁述祖胡璋陳述該縣黨務、乙、討論事項、一、規定鎮江黨部名稱案議決鎮江黨部有縣市之分、已派之盛延武同志、係丹徒縣黨部特派員、二、規定各黨部預算案、議決推定葛葉徐三委員起草、於下次大會時、提出討論、三、嘉定徐植江電請保釋張來方案、議決暫擱、四、依照中央議決案另訂本會組織大綱案議決推廖世劭廖上炎李壽雍三委員起草、五、組織檢舉土豪劣紳委員會、推舉李郁文余心一劉嶽峙三委員起草組織法、六、開會招待當垣各界代表、報告本會最近工作狀況案、議決由秘書處着手籌備、七、澈底消滅武漢偽政府、並通告各下級黨部、注意武漢反動派之新策略案、議決交宣傳部擬宣傳大綱、盡力宣傳、八、電請中央速討伐武漢偽政府案、議決交秘書處起稿、九、議決委任陳石泉爲海門縣特派員、凌夢痕爲上海縣特派員、馮國楨爲東台特派員、楊克爲淮安特派員周栴爲溧水特派員汪實瑄爲灌雲特派員、張嘉琳爲丹陽特派員、王非弱碭山特派員、

省黨部婦女部工作報告

江蘇省黨部特別委員會婦女部、自廖世劭同志担任部長以來、對於工作、進行不遺餘力、該部秘書王澄、幹事夏瑛、王美禾、劉孟慈、王亓、趙孟容等、關於計劃者、曾擬就辦事細則、部外工作、則擬有婦女運動計劃大綱、家庭婦女運動計劃大綱、婦女運動委員會組織條例、革命婦女週刊編輯委員會、女黨員調查册、婦女團體調查表、女黨員訓練綱目、婦女運動宣傳大綱女黨員之調查、因共產黨所操縱之省黨解決後、所有文卷均已遺失、該部特製女黨員調查表、分寄各縣云、

上海黨務訓練所招生揭曉

上海黨務訓練所取錄農工班學生蔣楨、施叔康、劉秉仁、戴有恆、武文瀾、陳厚軒、談家楓、呂仲源、鄧紹武、陶祥麟、湛夢孫、薛友良、張德嘉、陳劍蹤、施仁政、樓商卿、胡華生、鄒寒林、方良鵬、王昌、朱君石、朱國章、黃振中、瞿潤民、汪念青、華宗禮、江世漂、趙如珩、芮逸菴、童懿僧、章志孝、吳望篤、徐達文、朱鐵英、趙聘臣、蔣鳳鳴、朱菊泉、張龍士、許子經、盧異鑒、施祖培、潘中逵、張琦、呂覺非、孫保林、劉學初、王子舟、湯勤舟、龐雲鵬、戴志高、朱寶琳、王壽亭、周杏村、胡萃英、樓水海、鄭紹元、彭永康、馬金坡、陳竹馨、周樹望、蔣士純、吳錫欽、金樂民、符士德、許昭武、林治、石有德、孫仲芬、管啟蘊、嚴獨澈、任全運、張翔、趙沛榮、沈獨晟、章子匡、陳柏林、潘中原、曹蔭林、陸柏生、張義方、李福同、尹鍾英、劉志剛、蔡孤芳、胡有志、宋業棠、王亞樵、戚懷珍、徐頌藝、汪禹言、黃步林、陳新、劉振基、馮寶乾、黃祖康、蔡卓然、王金生、李秀章、王鶴亭、萬修德、汪家蔭、許子青、葉漢昭、秦伯焱、吳克敏、呂哲、陸香蘭、郎友馥、吳廣泉、何文炳、王翠英、黃梅芳、陳韓劍、錢金生、王文華、胡素敏、雲興隆、楊鳴孝、蔣奉華、錢宏才、徐達夫、許聰、阮世瑾、胡宗宏、楊淑芳、施瑾、馮隱吾、朱永祥、孫耀宗、張夢巖、周忠林、周忠榮、謝鼎丞、馬珍寶、呂聲高、虞志泰、何振揚、朱俊卿、黃克震、白金文、汪文卿、關華俠、劉榮、金劍霜、金刃霜、晏抱眞、汪學良、葉漢昌、顧希淸、胡湘濤、

以上一百五十名爲正取生

黃其德、顧之仁、葛士良、陳漢平、姚梅君、王南君、趙建章、唐祖堯、朱作梅、沈白、李熙年、顧笑仙、陸步東、周傑三、謝成永、江香財、葉驛、汪榮慶、范枕香、郭家駒、

以上二十名爲備取生

正取諸生務於本月十二十三兩日前來本所教務部註册准予遷入宿舍爲要、

黨務訓練所通告

▲十四日行開學禮

上海黨務訓練所、昨發出通告二則如下、「第九號」本所定於本月十四日下午一時行開學典禮、農工黨務兩班錄取各生、統於註册手續完竣後、務希於是日上午十二時以前、一律將行李鋪蓋遷入宿舍、并參與開學典禮、倘遲延不到、即將備取生遞補、仰各知照勿誤、特此通告、「第十號」爲通告事、各生投考時所繳相片、有大有小、有全身有半身、或舊時照片、或竟未繳交者、形式既不畫一、保存亦甚爲難、務希於入學後一星期內一律再繳最近四寸半身相片、以昭愼重、仰錄取各生知照勿誤此佈、又該所昨致中央一電云、南京分送中央執行委員會蔣總司令總政治部揚州何總指揮上海分送政治分會白總指揮鈞鑒職自奉委籌辦上海黨務訓練所以來、一切進行事宜、均已次第就緒、謹訂於本月十四日舉行開學典禮、屆時除請當地各界蒞場指導外、敬祈派員訓詞示以南針、黨國幸甚、潘宜之叩灰、

催各軍師成立特別黨部

總政治訓練部

國民革命軍總司令部政治訓練部、對於黨務進行、不遺餘力、近因各軍師團營連特別黨部、尙有未經報告成立者、特通行各軍事機關、極力催促、茲將原文照錄於下、爲咨行事、查軍隊特別黨部組織條例、早經頒佈、各軍師團營連特別黨部、呈報組織就緒者固多、而未能及時組成者、亦復不少、值此軍事進行異常順利之際、黨部工作、需要極殷、自應一律組成、俾黨務日形發展、爲此咨請貴長官政治部主任、督飭所屬、按照軍隊特別黨部組織條例、設法將有關係各特別黨部、剋日組織成立、並將各該部職員造具詳册、咨送本部備核、其從前已成立者、應促其積極進行、力求發展、關於各該部之工作情形、請隨時造報、其未能成立黨部之各處、亦盼詳細調查、註明地點、暨其不能成立之原因、送部以便核辦、除分行外此咨、又總司令部訓令一則、原文同、茲不再錄、

第國民黨綱 黨政第四條

實行普通選舉廢除以資產爲標準階級之選舉

東路前敵總揮部政治部

傳染梅毒 服九一四

1 下疳 一瓶見功
2 橫痃 一瓶見功
3 紅雲斑點 一瓶見功
4 筋痠 二瓶見功
5 骨痛 二瓶見功
6 瘋癱 三瓶見功

送命 康健

九一四內服新藥 有清血解毒之奇功 能使新久一切梅毒，除根全愈：

九一四外搽藥膏 有拔毒生肌之奇功 連敷兩天，包你立見收口。

價目(服新藥)……每瓶一元五角 (外搽藥膏)……每盒大洋四角 樣膏……每盒一角半

上海三馬路中法藥房發行 各省分行國內外各大藥房均有出售

本埠新聞

反對日本出兵決採最後手段

四個步驟：一·經濟絕交　二·罷工　三·封鎖海關　四·國際絕交

今日南市閘北江灣同時開會

各團體反對日本出兵來華運動委員會、昨日下午四時、召集各團體代表緊急會議、一、公推楊銓主席、二向黨國旗行三鞠躬禮、三、恭讀遺囑、四主席報告提出十二日大會之提案、甲、人民不購日貨、乙、商店不售日貨、丙、海關不報日貨、丁、日人設立工廠職工全體罷工、戊、日輪華籍海員全體罷工、己、日人商店居戶之職工全體罷工、庚、函知華商交易所、與日紗廠斷絕交易、辛、不用日鈔、壬、不乘日船、癸、不存銀錢於日本銀行、子、不登日本廣告、丑、不售原料與日本、當經二十二師政治部代表王仁將此十二條議案、分爲四個步驟、一、經濟絕交、二、罷工、三、封鎖海關、四、國際絕交、五、報告提出明日大會之擬好通電、甲、警告日本政府電、乙、忠告日本民衆電、丙、通電本國政府官廳民衆、六、第四區黨部王斌提議、警告日本商店之買辦、使之根本改業則其他辦法、且無庸置議矣、七、舒蕙楨提議、中國國旗、一致不用日本材料、八、議決所有提案、一致提交明日大會討論、九、主席報告明日(十二)開大會時、各團體均須自行組織糾察隊以資維持、十、散會、

又該會昨日上午十時、開第五次執行委員會、公推楊銓主席、一、恭讀遺囑、二、報告昨日向各界募捐情形、三、工會統一委員會代表主張農工商學軍在會場劃分區域、各歸一區、以便易於指揮、四、選舉主席團、(南市)東前政治部總商會市黨部海關華員聯合會、學總會、縣商會、婦女協會警廳政治部二十二師政治部(閘北)對日外交市民大會閘北商會三公司職工會上寶房客總會新聞記者聯合會律師公會統一會二十六軍政治部、(江灣)農民協會學聯會海軍政治部東前政治部特別市商民協會黃埔同學會上海分會江灣區黨部各路商總聯會、五、會場演講、(南市)請陳羣張定璠　馮少山　石芝坤朱經農、(閘北)楊虎陳劍廷冷欣潘宜之、(江灣)王延松郎志豪、六、海軍政治部代表提議函請華商交易所勿拍日本貨、公決、交祕書科照辦、議畢散會

▲商界總聯合會　日本東京社會民衆黨中央執行委員會公鑒、此次貴國政府不顧國際公法、保護貴國僑民、調遣大兵、入我山東、侵犯我國領土主權、妨害我國國民革命、凡我民衆、莫不憤慨萬分、明日特開反對貴國出兵山東市民大會重要議案、爲對於貴國實行經濟絕交、貴會爲貴國民衆之領導、並聲言願與我國民衆合作以抗強權、則請對於貴國政府蔑視我國主權破壞我國革命之暴行、領導貴國民衆、予以切實之阻止、並立即撤退大兵、方認爲誠意、特電奉聞、

▲東亞書院學生會　日本帝國主義者見奉魯軍閥之將倒、在中國將失去一極大之工具、爰假護僑之名而行牽制國民軍之實、山東爲中國之行省、濟南爲中國之領土、而日帝國主義悍然不顧、目無法紀、一至於此、願全國民衆一致奮起、誓作國民黨武裝同志之後盾、一伸人間之正義、謹此宣言、

▲第六軍三師政治部　自吾黨興師北伐以來、戰無不勝、攻無不克、旬日之間佔廣林、克徐蚌、長驅幽燕、收復黃河流域、直指顯間事、乃日本大唱出兵之論、慨自民十四郭氏興師討張、軍次灤州、張匪決意退奉、而日本帝國主義爲保持其在東三省之特殊利益、竟違背國際公法、濟助張匪、暗訂一切不平等條約、其欲施行蠶食鯨吞之策、彰彰明甚、目下革軍勢逼華北、長驅進展、而日帝國主義又出兵青島、窺吾濟南、吾南京國民政府成立以來、屢出保護外僑之宣言、何再勞日人之重兵涉華、豈眞無理可喻之日帝國主義、勝如狼虎耶、敝部目擊斯事、窺破日人之野心、願全國同胞共起爭鬥、誓作國民政府反日出兵外交之後援、國民革命軍第二十六軍第三師政治部叩泰印、

日廠工人之憤激

休業開會　堅決表示

昨日滬西各日紗廠工會接到於今日開反日市民大會通告各工友、均謂日人出兵山東、顯係破壞中國國民革命、均憤激異常、於是日上午十時左右、各日紗廠工友卽紛紛休工、於車間內開會演說、散發反日出兵傳單、並一致議決堅決反對到底、爲外交後盾、同時向日人提出抗議書、送廠主轉達日政府、玆特將各廠情形分述如下、足徵吾國工人愛國熱心之猛進矣、

▲內外棉三·四·東西五·七·八·十二·十三·十四·十五等廠、計工友約三萬人、平時受日人壓迫之痛苦、且廠方近日有大批開除工人之舉動、而反對之心愈決、所以昨日上午十時左右、各廠工友不約而同、各工友均自動關車、於車間內開會、宣佈日人破壞國民革命之陰謀、一時傳單如雪片飛舞、打倒日本帝國主義反對日本出兵實行經濟絕交之口號聲如雷鳴、並一致議決堅持到底、向廠主提出抗議書、警告日政府從速覺悟、廠主聞訊雖想設法制止、奈當時羣情激昂、形勢嚴重、祇有聽之而已、

▲日華嘉和同興江南製革廠、共有工人一萬五千餘人、工友歷來被日人壓迫、苦不堪言、廠方又於兩禮拜內時時發生無故開除工人、並濫罰工資等事、以異常憤激、復又得悉日人最近藉口保護僑民、出兵山東、侵犯我國國權、實行破壞我國國民革命、益加痛恨、復悉內外棉各廠工友有於廠內向日人示威舉動、非常表示同情、於是至十時鐘鳴卽行關車、宣佈開會、廠方聞訊立卽前止、而工友立卽推代表向廠主說明事由、一面開會散發傳單、高呼口號、約歷卅分鐘始行開車、

覺悟到底不容易

歡宴席上　一派敷衍

本埠總商會總務徐可陞、以私人資格宴日本全國商業會議所聯合會代表高柳松一郎博士於味雅菜館、由汪文卓楊銓等十餘人陪宴、東前政治部楊銓、皆以私人資格、發表意見、蓋因博士此次由武漢來滬、觀察中國情形、公畢卽須首途回國、於中日間情形、須有所表白、故於席間發辭云、貴代表此次來華、鄙人等極誠歡迎、惟日來中日邦交現狀不佳、共產黨於國民黨之不同點、頗可瞭然、武漢方面之破壞政策、搗亂主義、已陷於極恐怖狀態、孫總理所領導之國民革命、使中國民族解放自由而躋於國際政治經濟上之平等、大亞細亞主義與日本民衆關係尤大、白色人種祇有物質文明、而無文化文明、而日本帝國主義步其後塵、一再壓迫同文同種之中國民族、其反應結果、雙方均無利益、希望貴代表將此項意見、宣傳一班民衆、國民革命、打倒日帝國主義者非整個的日本人民、蓋中日人民、有親善之必要、能犧牲帝國主義之主張、則中日親善、爲自然之結合、且日本爲工業國家、中國爲農業國家、原料及日用品、均有交換之必要、不平等條約之存在、適足影響於國際貿易希望貴國人民、有所覺悟、而通力合作又汪文卓君發言、希望早日覺悟、否則我中國民族終須奮鬥到底、鄙人服務海關、對於此樣問題、爲中國民族計、如貴國一再壓迫、海華員、已作抵制日本商業準備、以謀對付、惟此種不幸之事體、希望有相當解決、不致實現、次高柳松博士發言、略謂日本民衆深表同情、中國人民諸君意見、鄙人亦非常洞悉、此次出兵華北、恐係誤會、以鄙意推測、不久卽將撤回、中國人民之公意、余當盡力之所及、宣傳于日本民衆、余此次來華、係代表全國商業會議所聯合會、對於武漢情形、亦經觀察、共產黨與國民黨、爲截然不同之政黨、武漢方面之壽命、以鄙人推測、決不長久、將來握中國之權者、爲國民黨無疑、希望中日間種種隔膜、能在最短時間消滅、而實行親善、宴畢已十時餘矣、

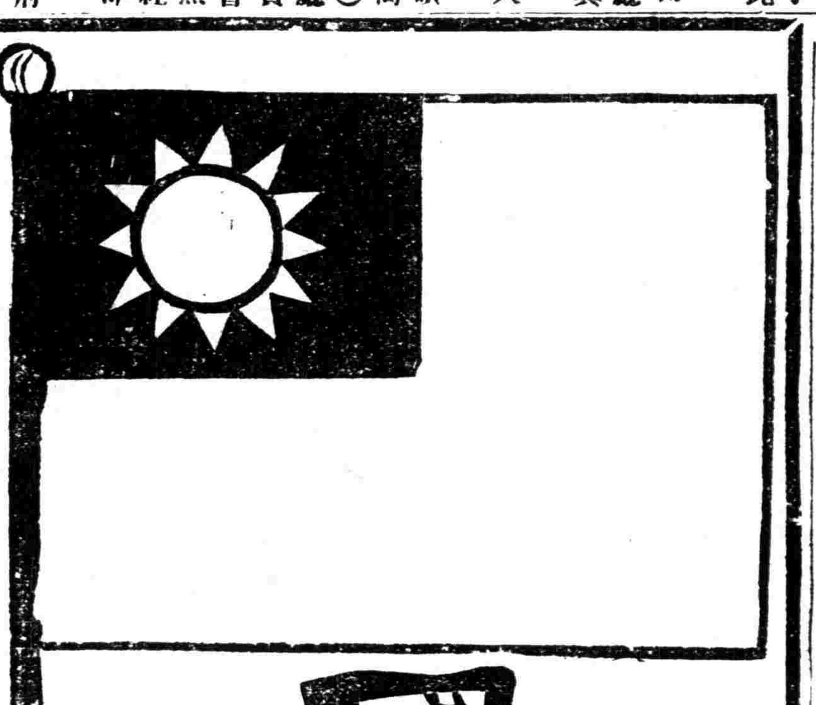

國旗

本月十七十八十九這三天，全上海的民衆，開慶祝北伐勝利大會和提燈會，那時需用國徽必多，本廠特漏夜趕製國旗一種，廉價出售，不在牟利，爲求民衆一致起見，玆將優點列下，

一顏色鮮豔，無論風吹，雨淋，日晒，永不退色，以表示民衆不屈不撓之精神，及不畏強權之摧殘，

一旗之大小，爲橫念五寸縱十六寸，尺寸一律，以表民心之一致，而壯觀瞻，

一售價連竹竿每面零售貳角六分，團體購滿一百面以上者九五扣，批發九折，

今日爲星期日，本廠全日營業，自上午八時起至下午九時止，各貨一律九五扣，藉以引起愛用國貨諸君之興趣，應時品中，計有上等銀絲夏布，本牌蔴紗，三星紗，汗巾，汗衫，浴巾，浴衣，浴具，羅帳，帳料，草帽，絲襪，毛巾單被，中山裝等，

南京路石路西首　三星廠總發行所啓

宣委會努力工作

積極宣傳　審查劇本　取締小報

中央宣傳委員會上海分會、爲上海最高宣傳機關、有國際處從事國際宣傳、有編審處從事國內宣傳、復有總務處祕書處主持一切、目前國際處着手審查西報、編審處着手審查滬埠一切出版物、總務處派交際股會計股發行股參加慶祝北伐勝利大會、張祕書處長則辭教育委員會委員專任、該會職務在慶祝北伐勝利反對日本出兵兩大會、由編纂股曹股長均已編輯宣傳大綱、以告民衆、復於孫總理蒙難紀念日發告同志書、以遵守黨之紀律及保守大無畏革命精神相勗、

該會編審處爲審查劇本及歌曲事、通告各影戲公司各戲院各游藝場云、爲通告事、革命事業、必須喚起民衆、共同奮鬥、方能達到完成目的宣傳工作、尤爲重要、在不識字民衆方面、宣傳黨義、須賴各種技術、俾在視聽之際、潛化無形、近悉各技術團體、已有一部分同人、自動的編製各種關於宣傳國民革命之劇本及歌曲等、藝忱愛國、殊堪嘉許、惟宣傳黨義、應歸統一、失之毫釐、謬以千里、貴公司如有已編成或將編成關於宣傳革命之劇本及歌曲等項、請隨時繕錄稿本、推派代表遞交本會審閱、俟審定後、方可公開表演、以免歧誤、特此函達、卽希查照辦理是荷、

又該會爲查禁小報事、昨分函淞滬警察廳上海臨時法院云、逕啓者、查本市出版小報、近多刊載淫猥反動之文字、影響社會前途、殊非淺尠、對於此類刊物、自應隨時取締、以端輿論趨向、玆經規定審查小報辦法、凡本市新舊出版小報、均着將組織內容負責姓名及每期報紙分別報送敝處備案檢閱、如或隱匿不報、一經察覺、卽由敝處函請貴廳貴院查禁、除登報通告外、相應函達、卽希查照、並希煩分別通令本市各小報遵照辦理、至紉公誼、

要人行蹤錄

▲李景林　直魯軍招撫使李景林、定今日(十二日)由滬乘特別快車赴甯、接洽招撫事宜、

▲張定璠　東路前敵總指揮參謀長張定璠、前日(十日)夜由甯乘快車來滬、

▲何廣　江浙漁業事務局長兼總指揮部軍需總務科長何廣、前晚(十日)由甯乘夜快車來滬、

▲賈士毅　財政部賦稅司長賈士毅、泉幣司長王澂、前晚由甯搭夜車於昨晨六時抵滬、當赴銀行公會與銀行界接洽一切、定明晨搭車返甯、

小問答

▲「國際報復街上」的話

譯公論日報云下記的談話都是在「國際報復街」第九十九號說的、

▲英國商人　鐵絲網沙袋將於明天完全消滅了、我想中國人一定個個十分快活的、買辦先生、你想你能彀兜攬許多定單、使蘭卡夏各廠都保持超過法定時間的工作嗎、

▲買辦　我剛剛聽說又要抵制英貨咧、我的朋友上禮拜告訴我、有許多定單已送到美國去了、

▲中國商人　勃蘭克(譯意爲空白)先生、你想你能彀打電到英國叫那貨物慢慢運來嗎、現時又在需排貨了、亦許不過是空話罷、但是總是慎重些的好、

▲英商人　我想這不是真的、英國人待中國人很友睦、你看他們已將漢口九江還了中國、恐怕天津不久也要歸還呢、

▲買辦和華商　國華日報的主筆是我們最要好的朋友、我們看見他的時候、請他告訴我們國民、英國人今年是頂好的朋友了、爲什麼要抵制英貨呢、

▲英商人　你們的話登在那張報上之後、請你們給我一份看看、

慶祝北伐勝利之兩籌備會

▲各項接洽大致就緒　▲閘北籌備分會

上海民衆慶祝北伐勝利大會籌備會、昨在縣教育局、開第八次執行委員會、玆分紀情形如下、

▲開會之秩序　一、公推鍾震之主席、二、恭讀遺囑、三、秦槐新紀錄、

▲報告事項　四、討論議案、五、散會、

▲報告之事件　甲、金鐵軍報告、一、接洽華秀堂爲展覽會場事、已得該堂允許、二、借用小世界租契請速辦、乙、翁國勛報告、一、世界書局願將該局出版黨化書籍參加展覽會、並組織販賣部、在會場販賣黨化書籍、以收入十分之一捐充本會經費、人數以三人爲限、二、舉行慶祝勝利歡宴大會、已擬訂辦法八條、請公決、丙、倪鴻文報告、一、接洽伶界參加慶祝情形、二、明星六合等影片公司均願將影片借映、惟幕布及映機須由本會借用、丁、庶務科報告入場劵已接洽兩處、請選擇一處、以便付印、戊、秦槐新報告麗華公司願懸燈結綵、慶祝北伐勝利大減價七天、並捐助本會廣告費三十元、己、郭宗榮報告商務印書館已允捐助紙黨國旗一百面、總理遺象蔣總司令像各十張、燈籠二十只、中華書局亦願捐助黨國旗及總理遺像、

▲議決之議案　甲、租用小世界契約交常務委員會辦理、乙、慶祝北伐勝利歡宴大會、決用西餐、地點決定新新公司、丙推王春濤張明煒倪鴻文翁國勛接洽伶界及電影明星、一致參加慶祝大會、丁、關於本會各項新聞稿、須經主席及宣傳部長審查後方可發表、戊、國樂研究會假東前政治部大會室開一預備會、由文書科備函召集、己、已推閘北商界聯合會工會組織統一委員會二十六軍政治部三團體負責指導組織慶祝北伐勝利大會閘北分會事宜、庚、會場販賣部請婦女協會代表擬定辦法、交明日大會討論、辛、藝術品在展覽會中如欲出售者、至少以十分之一捐助本會經費、壬、請宣傳部在運動大會開會時派員前往作宣傳工作、癸、陳主任就職後、推鍾震之王春濤倪鴻文翁國勛爲出席代表、

又該會昨日下午一時、開第二次常務委員會、鍾震之主席、一、全體肅立、二、恭讀遺囑、三、鍾震之報告、甲、今日爲二十六軍政治部主任舉行就職典禮、乙、借小世界作游藝大會會場、須立租約、四、議決案件、甲、參與二十六軍政治部主任就職典禮案、推鍾震之倪鴻文王春濤樓兆鑫代表出席、乙、小世界租約案通過交文書科辦理、丙、電請蔣總司令篠日派代表來滬閱兵案、公決請東前政治部代爲發送、丁、各報啓事暫停登載案、公決明日起暫停登載、戊、燄火比賽、推學聯會代表倪鴻文負責向各燄火公司接洽、己、各學校學生藝術成績展覽、推市黨部代表樓兆鑫及學聯會代表倪鴻文負責向各校接洽、庚、古玩展覽書畫展覽、推總商會代表徐可陞向各方接洽、辛、照相比賽、推商總會代表陸祺生、工統會陽明負責向各照相館接洽、癸、技擊比賽、推東前政治部代表鍾震之、青年會代表王春濤負責接洽、子、推宣委會代表劉際雲同志負責接洽宣傳革命的著作品及藝術品展覽會、丑、樓兆鑫提議籌備處審查帳目、推東前政治部代表鍾震之担任稽核、寅、以前推舉各代表負責事項及姓名表有不到會辦事者、由文書科錢哲列表、請文書科錢哲將簽到簿查明後致函各團體請趕派代表到會辦事、卯、散會、

總商會之通告

▲參加慶祝

總商會昨通函各業云、逕啓者、接准東路軍前敵總指揮部政治部通告、本月十六日、爲總理廣州蒙難五週紀念之期、是日下午一時在公共體育場開紀念大會、會後游行、六時假新舞臺表演、又接上海民衆慶祝北伐勝利大會通告、本月十九日晚舉行上燈全市提燈大會、凡在上海各團體、應先置紮特別燈彩、參加游行、至於十七十八十九慶祝期內更須升旗懸燈結綵、所有游藝會展覽會應儘量參加、於六月十五日以前來會登兆各等因、相應專函通告、卽希查照、順頌公安、上海總商會啓、

兵工廠政治部之工作

上海兵工廠政治部組織科科長孫茂柏君、熱忱黨國事業、注重工人利益、除已指導該廠工友組織工會外、又擬組織一特別黨部、俾各工友成爲整個的三民主義的忠實信徒、

總理蒙難紀念籌備訊

▲中央宣委會分會告同志書

總理廣州蒙難五週紀念籌備會、昨日下午三時在東前總政治部禮堂開第二次聯席會議、蔣國珍主席、紀錄周華文、一、主席讀遺囑、二、報告開會理由、略謂今日爲各團體第二次聯席會議情形、惟本部今日上午開常會議決預算經費六千元、概歸本部負担、已由本部財務股撥出五百元、當用本部籌備會名義拍電蔣總司令請求、辦理宣傳品除印行大批宣傳大綱及傳單外、另出一種特刊、本部前派李公樸同志赴南京接洽、現已返滬、據云南京各要人俱極端贊同、均有著作照片寄來、三、工會統一會王開湖報告、甲、分工會共有二百七十餘每工會派十八人參加、乙、會場佈置通過主席及演講兩台、丙、宣傳大綱及口號標語等、公推滬甯鐵路政治部及二十六軍二師政治部負責辦理、丁、主席團決定左列九團體每團體派一人、二十六軍政治部二十二師政治部滬甯鐵路政治部東路軍先遣司令部工會統一會閘北商會總司令綏靖處學聯合會市黨部、戊、會場秩序公決請二十六軍及保衛團負責、己、徽章通過由各團體分別製定如工會由統一會負責、學校由學生會負責、市黨部涂淨報告已通告黨員全部參加、五、學聯會王志聖報告閘北是日下午停課半天可通知各學校照辦、六、閘北商會陳翊庭報告閘北黨部方面一區五區已預備遊行、惟尚須請命於市黨部、商界方面通過各商店預備升旗紀念、七、商聯合會邱嘉樑報告上次會議非本人出席今日參加會議情形、當轉達一切、八、工統會提案因人數太少游行時無以壯聲威、預備該日不游行、議決各工團派代表十八人加參游行、九、閘北商會陳翊庭提議恐是商界不能一致懸旗請東前政部、函知警廳、通過各區警所隨地督察議決由淞滬警廳負責、十、縣商會葉惠鈞提議是日懸旗究屬半旗或滿旗、議決滿旗、十一、東前政部周華文提議是日各商店須於門牌上一律貼標語字樣「總理廣州蒙難五週紀念」俾衆週知、議決通過、該項標語由籌備會印發、十二、議畢散會、

▲宣委會告同志書　諸同志、今天是先總理蒙難五週紀念日、是個最沉痛的紀念日、同志們、莫忘了這個沉痛的紀念日、陳炯明的叛黨和共產黨的叛黨、可說是我們國民黨有黨以來兩件最可痛心的恨事、當民國十一年的時候、正也和這回一樣、北伐軍事正着着進展、忽地有陳逆內變生肘腋、把先總理辛苦經營的事業傾覆無餘、六月十五那晚陳逆嗾使嚮狗砲轟總統府、使先總理冒着極大危險、幸先總理從容不迫、履險如夷、幾能平安的避向永豐艦、卽現在的中山艦、這一回事、一經追述、眞是令人髮指、同志、我們紀牢、凡是忠實的同志、他信仰三民主義、是信仰三民主義可以救國、是認定三民主義爲救國的目標、努力向前做去、惟有反覆無常的奸惡、才借三民主義爲攫取個人權利的工具、爲升官發財的樹欒、這種人對於主義可以說是絕對沒有信仰、對於革命工作絕對沒有誠意、換句話說、這種人便是國民革命的大敵、陳逆炯明、共黨暴徒、在羽翼未豐的時候、巧言如簧、矇蔽了先總理和忠實的同志、一到爪牙長成、便過河拆橋、破壞搗亂反噬無所不用其極、從黨的紀律說、固然是叛逆、卽在人情上說、也是無恥之尤、我們斬釘斷鐵的痛絕他們、便是爲社會保留一些人紀、不過挫折只管挫折、實際上倒能激發我們的毅力、一切躺在革命進化大道上的絆腳石、決不足以妨礙我們的前途、你看陳逆叛黨、三民主義格外發揚光大、共產黨搗亂、北伐軍更有光榮的成功、所以一切盤根錯節、我們都不必畏懼、同志們、我們該有這個信心罷、全城滿佈着敵黨、戶外炮聲隆隆、先總理在總統府中沉靜自若、聲色不變、直到叛黨已迫進府中、先總理還是誓以一身殉國、不肯退避、這種大無畏的精神、便是革命的工具精神、同志們、今天是最沉痛的紀念日呀、莫忘了這沉痛的紀念日、乘着大無畏的革命工具精神、來完成總理未竟的工作罷、我們紀念總理、我們要繼續總理的精神、我們尤其要努力的做一個忠實的信徒、爲三民主義的完成而奮鬥、中國國民黨中央宣傳委員會上海分會、

國民黨之民權主義于間接民權之外復行直接民權創制複決罷官諸權　東路前敵總指揮部政治部

中國國民黨對內政策政綱第廿條　於法律上經濟上教育上社會上確認男女平等之原則助進女權之發展

伍部長對英抗議原文

伍部長對於英國飛機侵犯我國領空權一事、曾致電駐華英使藍浦生提出抗議、其譯文、已見昨報、惟殊多出入、茲覓得校正之譯文如下、『鄙人謹此報告足下、於五月十八日之晨、有貴國飛機七架自香港方面飛來、盤旋於我廣東黃埔砲台及軍校之上者可一小時、鄙人更須報告足下、自四月七日以來、常有貴國飛機、飛行於中國領土之上、而此項飛機、尤常於本埠警戒區域內發現之、以上二案、事前均未嘗得我允許、而於後一案中、貴國更藐視我特派交涉員向貴駐滬總領事迭次所提出之嚴重抗議、各國通行之法律、及國際航空會議均承認各國得有其完全及絕對之領空權、並禁止未得特別允准之外國軍事飛機飛入本國領空之內、且允許各國得有禁止各項飛機飛翔於特別區域內之特權、吾人亦深悉貴國之航空律、因亦有與上項用意相同之規定、是故貴國此種與國際公法、國際同盟及貴國所希望各國遵守之領空律等相反之舉動、實為吾人所不解、吾人除對於已過之事實、提出正式抗議外、深願貴國飛機、在未得特別允許前、不再於中國任何部分飛行云云、（上項抗議六月十一日各報均載有譯文、惟查與原文略有出入、因檢出同日泰晤士報所載之原文重譯之、顯子載記）

房租協餉會常務會

昨日上海房租協助北伐軍餉委員會、舉行第五次常務委員會、黃惠平主席、一、由江蘇兼上海財政委員會指定銀行若干家、為房租協助北伐軍餉收款處、通告各房客將兩個月房租分二次繳入所指定之銀行、發給收款據、房客即以此收據向房東易房票、二本會議決之大綱及前項辦法、呈請政府批准公佈、三、舉王世杰、王漢良、蔣保釐、李次山、吳凱聲、為起草員、起草獎勵條例及懲罰條例、並定於本月十三日十二時在四川路青年會內開起草會、

五卅喪葬籌備委員會

本埠五卅殉難烈士喪葬籌備委員會、昨日假南京路商界總聯合會開籌備委員會、到十餘人、尹村夫主席、討論與總商會索款進一步辦法、議決一面再去面索、一面函請政治分會上海特別市黨部轉函該會備付、胡維定提議編制本會大事記、通過、成燮春報告收付款項等事、議畢散會、

房租討論會今日開會

房租討論委員會通告云、逕啓者、茲訂於陽歷六月十二日（星期日）下午二時假座總商會開會、討論緊急事宜、屆時務請撥冗蒞臨、

兵工廠之新進行

國民革命軍上海兵工廠政治部主任、昨接南京國民革命軍總政治部電令、著將該部名稱改為國民革命軍上海兵工廠政治訓練處、以符公令云云、又該部陳主任為加多龍華分廠二人、並灌輸其知識起見、特委派指導員前往指導一切、計砲廠為賈毅、槍廠為劉明述、生鐵廠為鄧夢奇、聞此三指導員已於昨日各自就職矣、

再該部原有之組織科長劉宏遠近因前往南京就任國民革命軍第七補充團教練官、特於昨日向陳主任辭職、所遺缺業經陳主任委派孫茂柏補充、

國民革命軍上海兵工廠新任之石廠長、近謀增加廠方出品效率、特發起組織出品委員會、積極進行、不遺餘力、已於昨晚六時半在政治部大廳開籌備會議、全廠職員及技士與工人領班一律出席、當由石廠長主席、首向總理遺像行最敬禮、然後恭讀遺囑、繼隨致開會辭最後經衆公決推選石廠長傳秘書長、及劉明述、張濟川等九人為執行委員、負責辦理此事、定下星期三開第一次執委會、並定下星期一先由各執行委員、實行將全廠出品點發點收、以資將來編製表格俾便有所查考、

總指揮部注意違禁品

東路前敵總指揮部及淞滬戒嚴司令部昨發佈告云、為佈告事、案奉總司令蔣令開、查上海為華洋雜處、奸宄潛伏、關於違禁品入口、如硝磺鹽酸加里等項、使用於化學工業者固屬不少、而奸徒匪黨藉實業需要之名、希圖販運為害地方者、實所難免、現值戒嚴時期、稽查極宜嚴密、此項違禁品之報運、無論洋商華賈、因實業之需要、購運入口、均須先行呈由駐滬前敵總指揮部派員調查確實、發給護照、或持有本總司令護照、方准由海關查驗、徵稅放行、以杜流弊、而昭慎重、仰該總指揮即便遵照辦理、此令等因、奉此、除分令外、合行布告、一體周知、

綏靖處暫緩遷移

國民革命軍總司令部駐滬綏靖處前因租賃閘北之辦公處異常狹小、不敷辦公、是以有遷移南市之說、但事隔多日、迄未見諸事實、記者昨特往詢真實消息、據閣處員云、遷移地點、現尚未定、且處長約於日內往甯面晤蔣總司令稟呈一切、俟返滬後、始能規劃遷移事宜、故目下該處辦公處仍在閘北頤福里云、

學聯會昨日同樂大會

上海學生聯合會、昨日（十一日）下午一時起在新舞台舉行同樂大會、觀者極衆、二時許樓上下已無立足地、為維持秩序計、不得不將鐵門關閉、以示拒絕、無如各校學生源源而來、均手持入場券要求開放、當由總指揮總糾察等婉言勸慰、晚間繼續舉行、十二時方散、茲將消息分錄於後、

▲開會秩序　一開會、二向黨國旗行三鞠躬禮、三恭讀遺囑、四主席報告、五贈獎（張晴川女士）、六對募捐被捕同學致敬禮、七表演游藝、八散會、

▲表演節目　一蝴蝶舞、二趣劇、三國樂、四覺悟新劇、五花神之愛、六救國歌、七落花流水、八因為你、九毛毛雨、十可憐的秋香、十一妹妹我愛你、十二海神舞、十三抵抗、十四古曲合奏、十五寒衣曲、十六國技十七捉放曹、十八玉堂春、十九國樂、二十南天門、二十一黃鶴樓、二十二樂府新聲、二十三雜耍、二十四雙簧、二十五覺（新劇）二十六春江花月痕、二十七四人舞、二十八鋼琴獨奏、二十九燕舞、三十刀痕、（新劇）三十一跳舞、三十二龍搶珠、三十三麻雀與小孩、三十四跳舞、三十五俠義從軍、

政治養成所編定課程

政治工作人員養成所編定課程、約分四種如下、

一、關於黨者、如三民主義建國方略政黨史及重要宣言等、二、關於中外情形者、如各國及中國革命史各國及中國政治經濟狀況各國社會運動史帝國主義侵略中國史等、三、關於學理者、如政治學與經濟學概論社會問題馬克思學說等、四、關於技術者、如宣傳術及軍隊中政治工作技能等、均須延聘負有時望之教官分任教授、自總部聘任前湖南大學校長李希賢為政治主任教官所有已聘任各教官均係富有學識及國民黨中重要人物、現胡漢民戴季陶兩先生亦擔任該所主要課目、親往教授、近日上海男女各生得此消息因往該所招考處報名者絡繹不絕、

司法廳取締挾嫌誣告

▲人民聲訴須具舖保

江蘇司法廳令上寶等縣知事文云、為令遵事、案奉江蘇省政府第一八九號訓令開、案照本政府成立以來、各屬人民控告反革命或土豪劣紳等案件已有多起、值此戒嚴清黨時期、自當嚴慎處理、但查告發之人或屬意存傾軋、或懷挾嫌誣陷、若不加以相當取締、勢必涇渭莫分、虛實倒置、殊非所以安良除莠之道、按凡虛偽告發律有治罪專條、嗣後關於人民聲訴事件、除司法衙門本有特定手續、應飭遵照辦理外、無論何項案件、對於本政府來呈必須註明籍貫住址職業切實舖保照章貼足印花、否則概不受理、以昭鄭重而杜誣陷、除布告外、合行令仰該廳長即便轉飭所屬一體遵照等因、奉此、除布告並分令外、合行令仰該縣長即便布告所屬一體遵照、此令、

上海之禁烟問題

▲各機關合組禁烟委員會

鴉片問題、向為滬人所注目、茲悉上海最近由各軍警機關合組一禁烟委員會以後、所有查禁鴉片事項統由該會辦理、昨該會特發公函如下、逕啓者案奉總司令令開、上海烟禁廢弛鴉片流毒無窮、仰即會同水陸軍警機關、嚴密設法取締等因遵即會同東路軍前敵總指揮部總司令部駐滬綏靖處、總司令部特務處、總司令部軍需處、第二十六軍司令部、海軍總司令部、江海關監察署、淞滬警備司令部淞滬警察廳等機關各派一人組織禁烟委員會、以主辦其事、業於六月一日正式成立、除呈請國民政府財政部給以委任並分呈總司令外、相應通函希煩貴局一體知照、嗣後關於禁烟事務由敝會負責辦理、幸勿稍事干預、如遇查緝隊緝拿私土、並請隨時協助為荷、委員會主席俞飛鵬、代主席沈毓麟、委員章世嘉、吳乾夔、閔天培、周兆瑞、吳叔仁、馮齊平、六月十日、

江海關毛期焚土

江海關監督公署公函逕啓者、接稅務司來函本關第二百六十六結即去年十二月至本三月分查獲充公之烟土一萬八千六百七十六兩除存棧被竊三千二百六十六兩外、淨餘一萬五千四百十兩、又嗎啡等六千三百八十兩七錢七分五厘此外尚有戒烟丸等估計值有三百念五元八角、烟具等值有二百三十元五角五分、訂於六月十五日上午九時運至浦東窰內焚燬、合繕清表、送請轉致、屆時派員臨監視、並派軍警守護等因、除呈請東路軍前敵總總指揮部派員蒞場監視、并函淞滬警察廳派警彈壓照料暨分行外、相應函請查照、屆時派員蒞場會同監燬、仍將所派員名先行示悉、以便轉致、

地檢廳看守所長易人

▲殷史雄女士

江蘇司法廳頃委殷史雄女士為上海地方檢察廳看守所所長、殷奉委後、昨日攜帶委任狀來滬詣地方廳晉謁鄭廳長、即據以訓令現任廳長朱剛交卸、業經訂定本月十三日（星期一）接事、按殷女士為蘇州人、年祇念二歲、

中央銀行將開幕

▲周行長昨夜離滬

中央銀行周行長、因有重要公務、昨日夜車離滬、與蔣總司令張靜江主席接洽、並聞該行基金人材各問題均已籌備就緒、現正修葺房屋、一俟工竣、即將開幕、為期當不遠矣、

廿六軍三師政治部消息

閘北二十六軍三師政治部、前經總政治部令飭根本組織、並委史宏熹為政治部主任、茲聞業已組織就緒、暫擇寶通路安生醫院為辦公地址、已正式開始工作、並委龍韜為秘書、涂芳桂為總務科長、羅國武等為總務科員、雷顯銘為組織科長、柏純等為組織科員、謝明湲為宣傳科長、殷李濤等為宣傳科員、

各政治部藝術股將開聯歡會

國民革命軍海軍總司令部政治部藝術股、昨發起上海政治部藝術股聯歡會以來、頗得各政治部藝術股之贊同、聞加入者有國民革命軍東路軍前敵總指揮部政治部藝術股淞滬警察廳政治部藝術股、該會一切進行事務現正積極籌備、不日將召集會議正式成立、

廿六軍政治部昨日成立

國民革命軍第二十六軍政治部、昨日下午一時借閘北海甯路更新舞台舉行陳主任及第一二三師政治部主任、就職典禮、頗極一時之盛、茲將經過情形、略誌如左、

開會時首奏國樂、然後陳主席就位、全體肅立、次由主席恭讀總理遺囑、全體循聲朗誦、繼以授印、陳主任及各師政治部主任宣誓、再次為主席致開會詞畢、即由白總指揮代表東路前敵總指揮部副官處長陳經沂及周軍長代表斯烈副軍長相繼致訓詞、最後由各團體來賓、先後演說、末由陳主任答謝畢、全體唱國民革命歌、並呼口號、攝影後即散會、散會後遂開始舉行遊藝、節目頗為繁多、表演時頗有精采云、

事前陳主任會電請總政治部正副主任出席訓話、奈總政治部正副主任在甯俱有要公、不克來滬特電委楊所長代表致詞、其電文如下、國急限即到、上海駐滬事務所楊所長建平鑒、頃據第二十六軍政治部陳主任八鶴呈稱、該部定於六月真日下午一時假上海閘北海甯路更新舞台會同第一二三師政治部主任舉行就職宣誓典禮、文日繼續舉行軍民聯歡大會、呈請出席訓話等情、查該兩日適為南京舉行反對日本出兵山東大會、必須親至參加、不克分身來滬、即希就近代表出席妥為致詞為荷、主任吳副主任陳劉灰、

東前政部部務會議

昨日上午在禮堂開第七次部務會議、馮秘書輯五主席、周華文紀錄、一、主席恭讀總理遺囑、二、報告開會理由、三、工作報告、總務科長因事缺席、未及報告、財務股報告五月份清冊已造就開審查會時即可交會審查、六月份正着手製預算表、庶務股報告五月份經費用去三百餘元、比前月較少、衛生股報告該股成立伊始、現股長因事赴杭、宣傳科長趙石龍報告近日籌備總理蒙難紀念會慶祝北伐勝利大會及反對日兵來華運動工作、忙碌情形、情報股李公樸報告南京方面對於本部籌備總理蒙難紀念會極端贊成之情形、宣傳隊長林則瑞報告隊員減少及工作時間變更、組織科長宋滌塵述告調解工會糾紛情形、特務組長報告清黨工作、秘書主任張秉輝報告該部將來改組情形、四、議案討論部務會議規則畢散會、

工會統一會消息

▲調解部　一、上海市裝訂工會第一分會為作主謝安記開除工友一案、由會派景維新前往調解、結果復工、二、裝訂工會第一分會與洋裝訂業聯合會因勞資問題糾紛一案、經會派景維新張麟書交涉、結果雙方簽訂條件、勞資各執一紙、以昭信守、三、浦東洋涇鎮源茂瑞大二廠開除工人一案、經會派毛禮榮調解、該廠津貼工人工資兩月、工人認為了結、四、上海布廠同業職工會第一分會為順豐布廠開除工人八一案、會派毛禮榮前往交涉、結果廠方發給工資兩月、另給川資洋四元、又函稱華彰布廠開除工人請求援助一案、由毛禮榮調解、廠方允給工資兩月工人認為了結、又該業職工會函稱、福成廠開除工人請求援助一案、由會派毛禮榮調解、廠方允給工人津貼一個半月、待七月初開廠再行復工、五、上海市丸散職工會第一分會與普太和交涉一案、會派林廣福一再磋商、共給工資一個半月（計洋十三元五角）、六、上海泥金工會第一分會因勞資問題簽訂條件一案、昨日雙方協議、由會派方德峻參加、共訂條件十條、圓滿解決、七、上海市鐘表業職工會第一分會前向該同業各店東提出要求加薪及改良待遇一案、茲定於本月十四日午後三時召集雙方來會磋商條件問題、八、上海製罐工會第一分會為華成印刷裝罐工人參加五卅紀念廠方扣除工資請求調解一案、工會統一會已函致該廠照給五卅工資以符公令、

▲組織部　上海市碼頭工會第七分會（即前碼頭工友聯合會）已正式改組成立、當場選出委員陳星五陳朝陽彭立文秦海濤孫松山等二十五人、又六月十日成立之各工會如下、一、王碧澂賈與出發閘北東橫濱路鴻春園樓上實施指導上海日商服務職工會第一分會、二、王酒助蕭宜璋出發南市馬家廠浦東公所實施指導上海市洋鐵業職工會第一分會、又組織部通告第四號云、本會為求工會組織完密起見、已印就「工會分會登記表」「工人登記表」「工人入會志願書」等表式、凡已改組成立之工會分會、希迅備具公函、並派代表前來本部領取從速填報來部、以便頒發各會會員證、幸勿延誤為盼、此佈、

▲宣傳部　昨日會同組織部指導員出發各工會之演講員如下、一、周風范蘭貞出席商務印書館總務處同人會及商務印書館印刷所事務室同志會、二、章聲陽張遵祺出席中華書局總店職工會並中國根泰和合粉廠工會、三、周廷權洪鉅源出席中華針織廠職工會、四、周廷權楊少雄出席上海方式銅器洋莊鋼砂職工會、五、周風范蘭貞出席商務印書館印刷所事務室同志會

東路前敵總指揮部政治部

反日討奉宣傳大綱

東前總政治部

一、國民政府的出師北伐是為達到完成國民革命以創設自由平等的國家的惟一方法、我們中國怎樣會不自由不平等呢、就是因為受了帝國主義的武力的經濟的政治的文化的種種侵略、為不平等條約所緊緊束縛着、因此我們國民革命北伐的惟一對象、就是打倒帝國主義、廢除一切不平等條約、故國民革命北伐進行的先着、就是打倒帝國主義所利用以造成中國歷來的變亂而遂其繼續侵略的工具——萬惡的軍閥、自去年北伐軍出師以來、先後底定克復湖南湖北江西福建浙江安徽江蘇七省、把歷來盤據長江根深底固的惡勢力——英國帝國主義的工具——稱雄一時的吳孫兩大軍閥打倒了、最後為國民革命的障礙而應繼續打倒者自然是萬惡的奉魯軍閥、但自肅清江北克復徐蚌之後、奉魯軍閥的壽命已不絕如縷、北伐軍乘勝北上掃穴犂庭以撲滅他們的惡情形本是很容易的事情、乃日本帝國主義竟不顧一切、乘時出兵山東以協助奉魯軍閥、妨礙國民革命、凡我革命的民衆對於日本這次出兵的陰謀不可不特別注意的、

二、最狡猾最利害的萬惡奉系首領張作霖、原為滿洲一鬍匪、以得日帝國主義的卵育遂能盤據東三省、宰割關外民衆搾取其膏肉以供獻其主人日本帝國主義、以致東三省名義上雖尚為中國的領土實際上已成為日本的外府了、而張作霖野心勃勃作了關外王、猶不足以餉其慾望、復思宰割關內的民衆自民國十一年以來奉兵數次入關其馬蹄所至、縱其驕兵悍將奸淫焚殺貪官污吏橫征暴斂、直隸山東江蘇安徽一帶人民呻吟於苛政之下無不願與偕亡、復無故槍斃學生工人、屠殺農民、以致赤地千里瘡痍滿目人民流離失所展轉呼號痛恨刺骨「五卅」慘案全國人民無不痛恨英帝國主義的兇橫、張作霖却使邢士廉壓迫上海愛國學生民衆以獻媚於帝國主義甘心為虎作倀、而魯系軍閥首領張宗昌奉系軍閥卵育下的一個莽士憑藉奉系為護符而作奉系的前鋒、其荼毒山東直隸等省的人民、比較奉系軍閥尤為兇暴、於此可見奉魯軍閥的罪惡完全是日本帝國主義所製成、我們一說到奉魯軍閥、便不能不想到日本帝國主義者、

三、日本帝國主義每每藉中日親善的美名、實施其鯨吞蠶食的侵略、比之兇蠻殘酷的英帝國主義更為狡險巧毒、因英帝國主義自鴉片戰爭開始用武力壓迫清庭訂立南京條約、為侵略中國的禍首、然他的狰獰的面目、殘酷的手段、早為國人所認識痛恨、日本帝國主義因為同種同文同洲的關係、密邇東鄰、鷹瞵虎視、欲乘機單獨併吞中國以遂其野心、故一見我國稍有弱點可乘、即施其捷足先登之手段、其侵略中國自然較其他帝國主義更為利害、是日本帝國主義實為侵略中國的罪魁、就其歷來之事實言之、甲午之役、野蠻的日本軍隊到處奸淫擄掠慘無人道、復用武力壓迫訂立馬關條約、割據台灣西澎湖羣島及遼東半島、賠款至二百萬兩、至今思之猶有餘痛、民國四年慫恿袁世凱稱帝、而挾迫亡國滅種慘酷無倫的二十一條件、民國六年以五百萬借款嗾使督軍團造反、民國七年以軍事協定為條件資助安福系禍國、前年郭松齡反戈、迫近瀋陽、張作霖將瀕於滅亡、乃悍然出兵助張、使郭氏功敗於一旦、而以身殉、國民軍與奉魯諸役、竟助張砲擊大沽口而嗾使段祺瑞演出慘劇諸如此類實不書不勝書、同時更用商業政策實行經濟的侵略、在我國內強設工廠、操縱金融、通行輪船、把持航路、運進洋貨、使國內手工業根本破產人民備受經濟壓迫、困頓流連、自民四及五四運動、因我全國民衆發生排日、經濟絕交的打擊、日本帝國主義受莫大的損失、表面則表示讓步、說什麼親善假善、而暗施其侵略、此次的悍然出兵山東、是暴露其帝國主義的真面目為國民革命的大障礙物、

四、日本帝國主義這此悍然出兵山東、其所憑藉的名義是保護日僑、但是山東為我國完全的領土、並非日本的租地、日本帝國在任何名義之下均絕對無出兵山東的權利、如說有日僑則日僑不止山東一處、如可藉口保護、實行出兵佔據、那末、日人足跡所到的地方、也即為日本兵所及範圍了、況僑華外人、不止日本一國、如各國皆依照日本藉口保護外僑、則中國境內隨處皆將佈滿外兵、獨立自由的國家、斷不能有此現象、外僑在任何獨立的國家、當然由該國保護、這是國際公法所規定的、我國民革命軍所到的地方、對於外僑均負完全保護的責任、日本此次悍然出兵、不但是破壞中國獨立主權、實在是違背國際公法、而所謂保護日僑者、司馬昭之心路人皆知、我們於此可知帝國主義與奉魯軍閥是互相利用狼狽為虐、日本帝國主義、沒有奉魯軍閥便無從施其侵略中國的技倆、奉魯軍閥沒有帝國主義便失去靠山、所以現在國民革命的敵人、不單單是奉魯軍閥、同時也是奉魯所依賴以生存的日本帝國主義、日本帝國主義是世界最陰狠巧毒的帝國主義、奉魯軍閥是中國最狡猾、最利害的軍閥、到了現在他們的勢力便集中起來、與革命勢力作最後的決戰、而同時陰謀狠毒的共產黨尚跳梁如故、國民革命軍已到一個最嚴重的時期、如果這次不能將一切日本帝國主義、奉魯軍閥共產黨等惡勢力打倒、則中國的禍亂必日益加甚、民衆的痛苦必日益加深、民族的前途、實不堪設想、革命的民衆、應該趕快團結起來、幫助國民革命軍繼續北伐、以消滅奉魯軍閥惡勢力、進而打倒日本帝國主義、及廢除一切不平等條約、革命的民衆、應該曉得奉魯軍閥一撲滅、即是中國和平統一的徵兆、中國民族解放的曙光、我們欲謀中國的自由平等及擁護國家民衆的利益、就在此次與奉魯軍閥最後的決戰、同時當敦促日本的民衆、起而自行反對其軍閥日本帝國主義、為我們的同情者、我們欲達最後的目的、竟成國民革命的偉大事業、唯有我們革命的民衆團結起來、集中於三民主義旗幟下共同奮鬥、去打反對日本出兵山東、打倒協助奉魯軍閥的日本帝國主義、打倒甘為虎作倀的奉魯軍閥、打倒陰毒狠毒的共產黨、廢除一切不平等條約、完成偉大的國民革命、國民革命軍東路軍前敵總指揮部政治部、

婦女運動執委會紀

婦女運動委員會昨開第三次執行委員會、到委員十二人、一、主席陳逸雲恭讀遺囑、二、報告、三、討論對英兵強姦華婦案、公決一方面致函交涉署催請上訴、一方面派王立明等慰問被難李孫氏、長期演講會通過、議決歸宣傳部與組織部共同辦理、

聯益善會注射防疫水

上海聯益善會因時逢夏令、天氣酷暑、難免疫癘發生、為防患未然計、歷年注射防疫藥水、一經受注、可免時疫傳染、茲定夏歷五月十五日起、在華界胡家木橋香烟橋路會所逐日上下午施注、不取分文、

革命週報第七期出版

革命週報文字精選、出版準期、頗為社會歡迎、現該報第七期已於今日出版、定價照舊、仍售三分、本埠泰東光華羣衆國民梁溪亞東三民國民愛文等書局均有代售、

同昌夏布莊門市減價

北石路同昌夏布莊、以各處所採夏布業已到齊、為應酬門顧客起見、一律特價九折、本日始一月為期、所列衫料自四元餘至二十餘元、

三星廠今日全天營業

南京路石路西首三星廠總發行所、今日星期日全天營業、時間自上午八時起至下午九時止、各貨一律廉價九五扣、該廠規定以後凡遇星期日皆全天營業、並一律九五扣、藉以優待顧客、聞關於夏令用品有四川湖南銀絲夏布、本牌羅紗、綢布珠羅羅帳浴衣汗衫浴巾汗巾草帽絲襪中山裝、又趕製一種永不退色之國旗數萬面、廉價出售、每面連竹竿只售二角六分、以供十七十八十九慶祝北伐勝利大會民衆之用、團體購滿一百面以上者可打一九五扣、

石灰業紛起捐助北伐費

石灰業捐助北伐軍餉等情、已誌各報、茲悉發起人馬少荃君等除已接該同業內外河水運貨主許明德等來函響應外、昨又接協大仁記恆大永和竺震泰李仁夫徐佑人符冰塘八家灰行加入捐助、

最近出版之建設周刊

肆設周刊發行以來、已屆第七期、本期時事短評、則有「北洋軍閥之總崩潰」「三民主義與中國」「時局發展中的軍費擴張」、論文則有「國民政府有沒有一個經濟政策」「財政官吏之關鍵、政費擴張與財政公開、廢兩用元與錢業」「廉潔政府的初步」「江蘇市制意見書（續）」諸篇、定報及總發行所為上海泰東圖書局通信處則已遷至同孚路大中里四四八號、

公布欄

上海地方審判廳

▲布告 為布告停止拍賣事照得本廳執行陳伯達訴范長春墊款一案業將范長春出抵坐落民國路城濠基地六分九厘八毛查封拍賣在案茲據第三人陳其觀聲稱該基地係由秦彩蘭以李蘭記戶部照抵押于民並向上海總商會請領道契不料該會道契辦事員范長春以自己名義盜押于朱琛柳堂迭經向總商會交涉有案可稽現在陳伯達以保人資格在鈞廳訴訟業已布告拍賣在案此項基地實係民之抵押權非范長春所有懇請停止拍賣等情前來並准上海總商會函同前情查該項基地既有糾葛自應暫行停止拍賣除函復上海總商會迅速理處外合亟布告仰商民人等一體知照特此布告中華民國十六年六月十日 廳長鄭毓秀

為布告拍賣事查本廳執行償權人陸勤保與債務人喬士章等因借款涉訟一案業經將債務人喬兆和所有後開不動產實施查封鑑定最低價額在案茲定於六月二十七日在本廳門首投標廳第十號投標七月一日開標凡居民人等欲買是項不動產者仰即遵期開具姓名年齡籍貫住址職業自願出價若干書具密函投入標匭屆期依法開標以投標人中出價最高者為得標人該得標人應於翌日繳納標價定銀五分之一餘款於交產時一次繳足即由本廳給予營業證書倘逾限不納即以投標人中出價次高者遞補仍照前開程序辦理仰居民人等一體知悉并仰各利害關係人於開標之日一律到場毋得自誤特此布告計開一拍賣之標的物租地建造瓦平房兩間半造繩廠房二大間猪棚兩間二物之所在地桑園街一號門牌三最低價額銀元一百八十元四開看筆錄之處所本廳承發吏孫益嘉六對該不動產如有權利關係應於布告後七日內來廳聲明中華民國十六年六月十日 廳長鄭毓秀

▲批示 ▲一件孟子祥聲請追繳給領由狀悉查此案業經照繳執行完畢餘款不在本案執行範圍以內所請應毋庸議此批▲一件康志容請求鑑價拍賣由狀悉仰候給價拍賣可也此批▲一件王開富請求查封拍賣由狀悉仰候續傳訊追並請查封之處應從緩議此批▲一件許鴻鈞聲請拍賣由狀悉案已上訴所請應從緩議此批▲一件樂梅卿請飭吏執行由、狀悉已續傳訊追矣此批▲一件邱錦雲聲明案已上訴請停止執行由狀悉准予暫緩執行可也此批▲一件沈根興請求查封由狀悉候續傳訊追所請查封之處暫從緩議此批▲一件陸嘉君請求迅予執行由狀悉仰候函南匯縣協助執行可也此批▲一件陸嘉君聲請委任代理由狀悉應准委任此批▲一件成闢至請求拘案押追由狀悉候續傳訊追此批▲一件黃王氏等請求繼續執行由狀悉候繼續執行可也此批▲一件周茂松請求寬限交款日期由狀悉仰將餘欠洋一百二十八元赶日措繳毋延干咎此批▲一件周興山具領銀元由狀悉仰於本月十四日上午九時來廳具領此批▲一件朱榮禧聲請強制執行由狀悉已續傳訊追矣仰即知照此批▲一件陸朝綱開呈缺損物件清摺請求依法執行由狀悉仰候傳集訊奪清摺存此批▲一件邢裕卿聲明被告逃亡請求發給憑證由狀悉仰於本月十三日上午九時來廳候訊明發給憑證可也此批▲一件陸祥齋請求嚴厲執行由狀悉仰候續傳訊追此批▲一件嚴味蓮續請嚴厲執行由狀悉已據該債務人先後交案洋四十五元餘款候繼續執行可也此批▲一件陳桂記請領銀元由狀悉准予本月十四日上午九時來廳具領此批▲一件高源記聲請執行由狀悉查此案判決尚未確定所請應從緩議此批▲一件王正才聲請再行就近傳訊由狀悉此批▲一件瞿陳氏為防患呈請備案由狀悉案經判決如有不服儘可依法上訴所請再行傳訊之處與法不合礙難照准此批

▲刑庭判決 ▲一件判決錢月亭詐財未遂一案(主文)錢月亭詐財未遂一罪處拘役三十日未決期內羈押日數以二日抵拘役一日▲一件判決李三賭博及傷害案(主文)李三聚衆開設賭場營私一罪處五等有期徒刑二月併科罰金十元褫奪公權全部終身共同傷害人致輕微傷害一罪處拘役七日併執行之未決期內羈押日數以二日抵徒刑拘役一日或罰金一元如無力完納罰金以一元折算一日易以監禁▲一件判決王阿寶等竊盜及脫逃案主文王阿寶共同竊盜一罪處五等有期徒刑八月褫奪公權全部終身併逃一罪處五等有期徒刑六月應執行有期徒刑一年二月褫奪公權全部終身未決期內羈押日數以二日抵徒刑一日俞阿發共同竊盜一罪處五等有期徒刑八月褫奪公權全部終身未決期內羈押日數以二日抵徒刑一日張榮華共同竊盜一罪處五等有期徒刑三月褫奪公權全部終身未決期內羈押日數以二日抵徒刑一日孔昭發共同竊盜一罪處五等有期徒刑三月褫奪公權全部終身未決期內羈押日數以二日抵徒刑一日顏子高共同竊盜一罪處五等有期徒刑三月褫奪公權全部終身未決期內羈押日數以二日抵徒刑一日訴訟費用由王阿寶負担(以上六月十日)

▲批示 ▲一件陳伯英請送卷宗由狀悉查董萬寬等卷宗已於本月檢送同級檢察廳查收矣仰即知照此批▲一件陸王氏為陸文元請求緩刑由查宣告緩刑與宣告判決同時行之本案早經判決確定所請未便照准仰即知照此批▲一件俞誠意聲請銷案由狀悉應准銷案此批▲一件朱三元等請追交給領由狀悉候續傳訊追此批▲一件凌震記附交費用請求查封由狀悉交銀存候核辦此批▲一件孫敬明具交銀元由狀悉交銀存餘欠洋四百元仰尅日交案毋延干咎此批▲一件西華生請求銷案由狀悉准銷案此批▲一件楊和尚請求強制執行由狀悉仰候續傳訊追此批▲一件張玉呈聲請銷案並求發還契據由狀悉應准銷案所有呈案單契仰於本月十四日上午九時來廳具領可也此批▲一件曹長生聲請銷案由狀悉應准銷案此批▲一件錢文達請求分配由狀悉已於本月二日明白批示矣仰即知照此批▲一件黃景春聲請執行由狀悉已飭傳訊追矣仰即知照此批▲一件符詠塘聲明債權由狀悉已於本月六日明白批示矣仰即知照此批▲一件蔣超請領銀元由狀悉准於本月十七日上午九時來廳具領此批▲一件陸順福請領合同由狀悉准於本月十七日上午九時來廳具領此批▲一件李凝餘聲請執行由狀悉候飭轉訊奪此批▲一件楊雲龍等聲請執行由狀悉候飭傳訊追此批▲一件朱卡星請求查封由狀悉候續傳訊追可也此批▲一件陶伯泉請求查封由狀悉仰候續傳訊追所請查封之處暫從緩議此批

▲民庭判決 ▲一件判決徐竹春與徐金為房地涉訟上訴一案(主文)上訴駁斥第二審訴訟費用由上訴人負担▲一件判決鳳阿根與陸祥齋貨款涉訟上訴一案(主文)上訴駁斥第二審訴訟費用由上訴人負担▲一件判決姚小弟與姚秀園田產涉訟上訴一案(主文)原判決除斷令被上訴人分給上訴人田地二畝部分外廢棄被上訴人承管霜十六十七兩圖田地除撥給上訴人三畝二分九厘八毛並原審斷給上訴人二畝外應再就霜十六圖內補給上訴人五畝八分九厘五毛其他上訴及其他之訴均駁斥兩審訴訟費用上訴人負担十分之三被上訴人負担十分之七▲一件判決李復生與段宏生欠租涉訟一案(主文)被告應給付原告房租洋四十元訟費除撤回部分計三分之二由原告負担外餘三分之一歸被告負擔本判決准予假執行▲一件判決應錦亭等與許亦甫等借款涉訟一案(主文)許亦甫許惠民應連帶償還應錦亭本洋一百九十九元四角並自民國十五年陰歷正月初一日起至執行終了之日止每八月厘之利息又連帶應償還胡美源本洋二百另二元及自民國十六年陰歷正月初一日起至執行終了之日止每月八厘之利息又應連帶償還徐美清本洋四百八十元並自民國十六年陰歷正月初一日起至執行終了之日止每月八厘之利息訟費由許亦甫許惠民平均分担

上海租界臨時法院

▲民庭判決 ▲一件美商匯芳公司與曹祥甫等押款涉訟一案(判決主文)本案據原告代表赫克孟律師稱業與被告和解請將本案註銷等情應准將案註銷▲一件海茂洋行與葉茂昌等因貨款涉訟一案(判決主文)被告應於判決之日起一個月以內給付原告銀四百十九兩三錢並本年五月十八日起至執行終了日止常年六厘利息將原定貨提取使用如逾限不履行即准原告將該貨出售如出售之價額不敷應還之數仍責令被告人如數清償本審訴訟費用歸被告人負担▲一件黃守信與鄭家堅等賬款涉訟一案(判決主文)被告人徐玉亭應償原告人洋六百五十元並自本年一月十二日起至執行終了日止按照常年八厘之利息訟費歸被告人負担原告人對於鄭家堅之訴訟業已撤回應毋庸議▲一件美商東大陸銀公司與陳兆滄欠款涉訟一案(判決主文)本案據原告代理人沈爾喬律師稱被告係葡籍人業在葡領事署起訴並經判決請將訴訟註銷等情應准將本案訴訟註銷▲一件永聚錢莊與王志衍等債務涉訟一案(判決主文)本案據原告代理人吳麟坤律師稱業已與被告和解請將案註銷等情應准予註銷一件美商中國銀公司與梁裝傳欠款涉訟一案(判決主文)被告應償還原告款項二百廿一兩另律師費五十兩▲本審訴訟費用歸被告負担

▲刑庭判決 ▲一件高步林訴管金龍詐財一案、(判決主文)管金龍共同詐欺取財之所為減處五等有期徒刑五月褫奪為官員及入軍籍之資格終身未決期內羈押日數准以二日折抵徒刑一日手鐲廿一副沒收之、

▲批示 ▲湯晉夫為湯福卿聲請復審由、狀悉查前會審公廨之判決現仍繼續有效湯福卿傷害人致死一罪早經前公廨確定判決在案所請復審之處應毋庸議此批▲一件黃理敦請減輕刑期並將未執行部份宣告緩刑應毋庸議批▲此一件季文祥訴顧仲勛等一案請求撤回告訴支票二紙仰另具領、狀領回錢應寶吳秋亭為對于汪伯華侵佔一案撤回告訴由、狀悉准予撤回由、狀悉准予撤回此批▲一件可也此批▲一件黃品良為英商綸昌漂染公司涉訟請保釋由查該民被控之案不僅一件且尚有未判決者所請具結省釋之處礙難照准此批▲一件李秀文聲請職權指定公正人理算賬目由狀悉應准諭令會計師王海帆核算兩造所爭各賬俟報告到院再行核辦、(以上六月十日)

法租界會審公廨

▲批示 ▲批李盒誠狀案已判決勿庸多瀆此批▲批林仁紹狀狀悉候查案核辦此批▲戴文槐等狀狀悉候飭檢察處查案辦理此批▲批丁葵記狀候查案核奪此批

遺失莊票聲明

茲在途遺失怡春莊第二千八百三十四號五月念壹期票元二千三百七十五兩四錢正已向該莊掛失倘有中外人等拾得作為廢紙特登申新民國及字林西報鄭重聲明 昭和海運公司啓

解除婚約

啓者沈錫榮於民國十年日由蔡王氏介紹費智明女士訂立婚約今因意見不合由原媒雙方協議貼還費姓洋四百元文定取銷日後男婚女嫁各憑自由特此登報聲明

欠租限期繳清

楊樹浦路長安里第B字七百九十七號租戶孫廷鏞積欠十二正二三四月房租逃避無蹤所有器具一應搬去祇剩舊檯二只擱几一只招牌一塊所值甚微茲限一星期內來此理清逾期即將該屋另召租戶並將遺下舊物變賣抵租不足之數依法追繳特此通告 羅傑律師經租處啓

黃海元離婚啓事

海元去歲憑媒黃載青君與許阿鳳女士結為夫妻現下雙方意見不合自願永遠脫離夫妻關係特登民國新聞兩報申明

脫離親戚關係

內弟陳寶根向來不務正業且素性頑劣不按規矩自岳母去世以後更覺荒唐曾經一再規勸毫無悔悟不得已祇有與其脫離關係嗣後無論親朋與其有銀錢往來及其自身一切不規則行動等情利害所任概歸陳寶根個人自行負責與鄙人及伊姊王陳氏不涉特此登報聲明 諸希公鑒 王劍虹 王陳氏全啓

道契鄭重聲明

所有本公司前在英署註册道契第一萬一千一百九十九號計地三畝五分七厘一毫坐落法租界霞飛路一千五百廿六號及福開森路三百九十五號連同上造洋房兩宅當時係有人轉押於本公司有抵押據為憑該項押款早已過期本公司自有權衡處置現忽有樂德堂由營業公司出面登報聲稱失竊等情查與事實不符深恐各界發生誤會除委託萬福來蔡麟卿律師代表向前途辦理安涉外特此鄭重聲明 東方儲蓄銀公司謹啓

中國國民黨政綱對內政策第一條

關於中央及地方之權限採均權主義

上海租界臨時法院公告

案據上海啤酒公司訴陳漢三担保貨款不理請求追償並據稱陳漢三現無下落無從傳達等情為此除公示送達外登報公告仰該被告陳漢三於六月二十日前到案提出答辯逾期即准原告之請將案闕席判決此諭 中華民國十六年六月七日

恕訃不週

寒門不幸塞反家男 國民革命軍前第十八軍軍長浙江省長浙江武備學堂正則科畢業 邑侯於民國十五年十月二十一日卯陰歷九月十五日出師嘉興失利旋在杭遇敵不屈被害距生於光緒庚辰年十月初三日酉時存年四十七歲遺櫬尚厝西湖招賢寺茲擇於十六年六月十九日即陰歷五月二十日領帖即命孫 煒 煜等於次日恭扶靈櫬遄回青田原籍擇日安葬叨在姻學寅世鄉誼謹此訃

聞

陰歷五月二十日領帖 陰歷五月二十一日發引

反服生夏 鼎 拭淚頓首 期服弟 守仁 守夷 守謙 守素 拭淚稽首

(奉慈命稱)孤哀子 煒 煜 泣血稽顙 期服姪 體藩 體乾 拭淚稽首

上海銀樓大同業 本日門售每兩洋

給赤 五十五元〇 紋銀 一元六角五分

黃埔中央軍事政治學校徵求先烈遺相文藝及論著啓事

敝校現擬編纂先烈遺相、先烈文藝及先烈論著，三書籍以紀念先烈，激發後死，而發揚本黨之光榮歷史，凡我海內外同志，如有收藏該項材料者，敬希源源惠寄，俾資編輯，想崇敬先烈及本黨之血誠，凡屬同志當不讓人也。茲謹訂辦例如左（一）凡以先烈遺相（不論相片畫片幼年長年）賜寄者，本校當為製成電版，電版製就，即當奉還（二）先烈文藝，內分小說信札詩詞歌曲等，以革命性豐富者為佳，凡以該項材料賜寄者，本校即飭錄事將原文抄出，抄完後即行奉還（三）先烈論著內者政治倫理等學術論文及某他關於社會觀察時局主張之文章，凡以該項材料賜寄者，當依前條辦法辦理並寄還。（四）凡郵寄先烈遺相文藝及論著者，須將件掛號以免遺失（五）凡以先烈遺相文藝及論著賜寄，須注明本人姓名，及通訊地址，以便將來退寄。原件及奉酬（六）項寄至好將先烈生平事蹟，耕為書出，以便將來作先烈傳記之用（七）凡以先烈遺相文藝及論著賜寄者，本校酌奉薄酬，其種類分書籍之，其標準為，一、現金酬報其數為自一元至五十元，二、書籍酬報其數為一部至五十部（八）收件處—黃埔中央軍事政治學校政治部編輯委員會

因出牙而煩燥發熱

及服用嬰孩自己藥片得獲治愈今且容顏煥發康健喜樂矣

安徽蕪湖郵務總局汪君葆元來書云蓋聞韋廉士之嬰孩自己藥片功效頗大所愧乎鄙人未經試服而眞假莫能辯明但今春小兒春和叅花後又兼出牙時期吵鬧非常因此寒熱往來無一時之舒適兼延醫藥治皆不見退去分毫後即向藥房購取嬰孩自己藥片一瓶比即開塞服下連服數片頗得功效而所解之大便均作漆色不一二日即全愈矣可見該藥片實有藥到病除之力於是連服月餘不但諸病完全化為烏有而身體亦日見強壯面色紅潤非往日之可比也小兒春和若非服用貴藥房之嬰孩自己藥二則痛苦愈加矣由此而觀貴藥房之嬰孩自己藥誠惟一之要藥也嬰孩自己藥片乃是韋廉士醫生為嬰孩及小孩特製之腸胃各症出牙痛苦之靈藥凡經售西藥者均有出售或直寄郵票大洋六角至上海江西路六十號韋廉士醫生藥房原班郵奉一瓶每六瓶大洋三元郵力在內

桃葉桃根故事

王獻之有二妾 名桃葉桃根 一日 二妾對獻之曰 金銀與佳肴孰取？ 獻之曰 我取佳肴 金銀猶糞土耳 桃葉曰 雖有佳肴 若無味之素以佐之 仍同嚼蠟耳 獻之稱善 遂每餐必用味之素調味

註冊商標

寰球無二獨占斯界之理想的

調味精粉

味の素

(味之素)

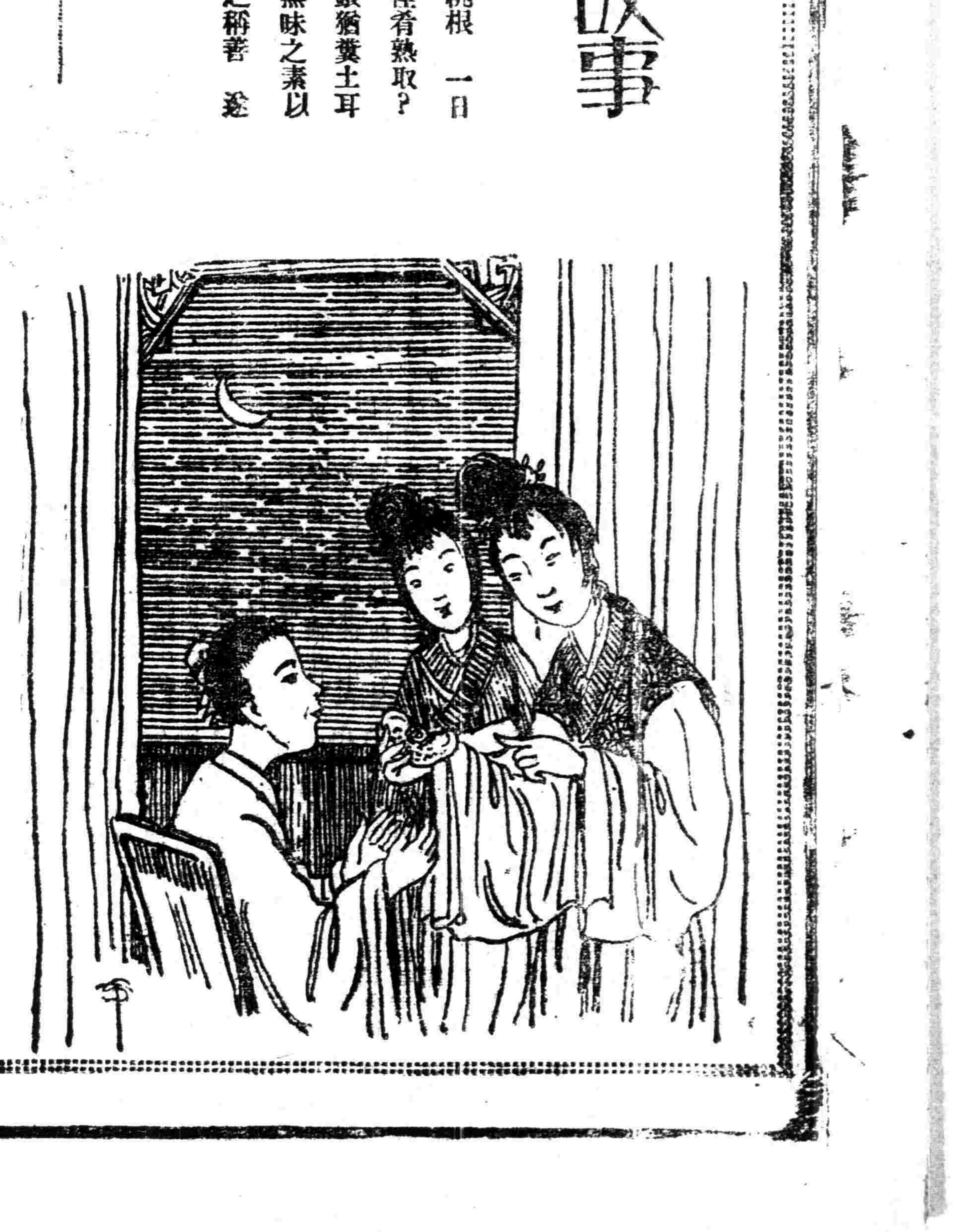

C—138

覺悟

藝術號（六）

中華民國十六年六月二十日 星期日

三論國民革命歌

張若谷

關於修改國民革命歌的問題，前在「革命歌？」（見五月十六日本報覺悟藝術號）及五月十六日前數之前數。）「再論國民革命歌」（五月二十一日覺悟）及「一個緊要的提議」（六月五日覺悟）三文中已大約討論過了。 那三篇文字的大意，可以分做這樣幾點：

一，近日流行的國民革命歌「打倒列強」譜曲抄襲自法國兒歌，不能成立（論革命歌）。亟應設法廢除。

二，對於投機性質的畸形革命歌曲，應加取締。

三，應聘請音樂專家蒐集民間歌曲，審慎修改，另編製新歌曲。

四，在正式頒佈以前，不妨廢除歌唱，代以喊口號恭讀遺囑及其他相當的表示。

總歸一句，依我個人及多數有音樂學識者們的意見，修改革命歌最重要的一件事，就是應該責成真正專家去審定，決不能讓進一些音樂常識都沒有而好出風頭的投機者出來偷撈與胡鬧。

這幾篇文章，都是當時順着一時的感觸，而隨筆寫成的；目的只在希望引起人家的注意，加以商推與討論，並沒有什麼偏嫌與私見。 即如「再論國民革命歌」一文，不過是對於一般的畸形歌曲所下的批評，並不指定出某甲或某乙，而施以斥責。 可是不幸得很，竟會引起人家無謂的誤會，幾乎惹起了一場是非，可見在社會上說公道話，是真不容易了。 同時，因爲以前的幾篇文字，都在忙中脫稿的，只算是一些隨感式的提議，並沒有擬大政方針，加以細密的討論，所以也就引起了人家許多的責問。 為使一般注意修改革命歌問題的讀者明瞭起見，現在不憚煩瑣，再來寫幾句話作為第三次的討論。

「打倒列強」絕對不能存立為國民歌的主要理由，不在歌辭而在譜曲。 雖然也有人以為歌辭方面有不妥洽處，這比較的還容易於修改。 至於譜曲方面，却有許多困難的地方，非責成音樂專家去工作不可。 這在一般簡直無音樂常識而專事鑽營名位者，豈能勝任什麼？而且這一流人，越是不懂什麼，越是偏會起勁；人家越是感於許多困難，他們却越易於嘗試，他們却居然會實事求是的成功了。 於是許多的畸形怪狀的東西就應運而生出來了。 明明是法國兒歌，會變成中國的國民革命歌，這種已戲關了出來，起初是大家覺得若干新奇的句子，後來一經了人家的提出討論，就馬上有人跟着「人云亦云」地說了幾句現成話，同時真的「不揣冒昧」擅自變動原譜的幾個音符，就自鳴得意地算是造成一種新的「國樂」（？），這不是所謂投機是什麼？老實話罷，我們只是反對人家把法國兒歌當做國民革命歌，却是對於法國兒歌的原譜，決沒有持什麼異議，現在居然有人冒昧把它來修改，反其名為「收西洋音樂的精華，提中國音樂的長處」，這真成什麼話？不是胡鬧是什麼？敢問諸位，對於這一類的畸形歌曲，除了嚴予取締以外，還有什麼更好的辦法麼？現在雖還只是像吹號角一般地由少數人在擊喊着；可是，關於廢除「打倒列強」為國民革命歌的呼聲，却漸漸地響應起來了。 最近如上海特別市黨部宣傳部為了這個問題，曾呈請中央宣傳部暨宣傳委員會，請修改審定，並流傳的國民革命歌，頒佈全國，原文如下：

「是為呈請修改國民革命歌詞，調頒佈全國，以資遵行事，竊國民革命歌音調必求其鏗鏘雄壯，歌詞務求其雅潔莊嚴，始足以代表我國民之精神，發揚革命之壯志。 查現時普通所謂之國民革命歌，音調既近鄙俗，歌詞亦均欠修飾職部以為應聘請音樂專家，審慎修改，頒佈全國，一致遵行，為此呈請鈞部，是否有當，仰祈核奪，此呈。」

於此可見修改國民革命歌的問題，近已頗引起人家的注意了。 但是，到現在還沒有人提擬出相當的具體辦法去解決。 現在把我個人的私見如前在「再論國民革命歌」等文中所提出的：

『……編製國民革命歌，用不着聖賢之徒紳士先生們去代庖，更也用不着投機份子去偷撈，應該讓革命的民衆自己去編製。——但是最好須有音樂專家加以審查修改——要知道國民革命歌的精神，是具有極端的民族思想與興奮激勵的要素，像這種的小調的民間歌曲，在中國的確不愧為真正的國民歌，即使為一般紳士先生所瞧不起，但是事實上，他們所收喚起大多數民衆革命思想的效力非常廣大。 即如最近上海市上街頭所流行的：

革命十杯酒
革命軍閥新
革命五更調
革命打花鼓

等等：

這都是純粹的民衆自己所編的音樂作品，歌辭淺顯，樂曲方面，全表示出本地方民衆的心理，而且富於革命精神英雄氣概，如天下雄壯的旋律，最好能由音樂專家來審查修改，那一定可以產生出一首完美的國民革命歌來。』

在這一段文字裏面或許因為發議論的地方很多，反而不能使讀者明瞭我的意思，現在簡單地說一句；我主張國民革命歌——即國歌亦是如此——應該責成音樂專家，**到民間去蒐集材料而後修改編製。** 在事實上，這仍是等於由民衆自己編的一般無異。

這個私見在一切聖賢之徒的智識階級者看來，當然要十二分的表示反對，因為他們受了聖賢禮教思想的制配，對於一切民衆的東西，素來瞧不起的；對於這一輩人，我們非**痛加以攻擊，實行剷滅打倒不可。** 尤其是對於一般子自己明明是民衆的一份子，而卻處處要「婢學夫人」地跟學聖賢之徒口吻的奴才，**更非打倒不可。**

有兩件很可喜的事情，就是現在國民革命軍中，也有人在宣傳的工作上注意到了民衆方面了。 例如五月二十五日的申報附刊有「記浙東之盲詞業」：

「……本月中有盲詞之某甲，偕其同業數人，至南滙縣黨部請願，欲乘本年集會之便，組織工會，以宣傳革命，及提高盲詞業人格為宗旨，請縣黨部屆時派員前往指導演講，縣黨部以此輩接近鄉人，大可當作宣傳隊，因鄉人每不解革命為何物，倘將革命黨之宗旨與益處，為彼詳細講明，而令彼於說書之暇，為鄉人轉講，或編就山歌，令彼唱與鄉人聽之，此種宣傳工作，收效較易，故認盲詞業有宣傳之要素，當已允彼所請，亦一別開生面之創聞也，惟請願之某甲，亦知宣傳革命提高盲詞業人格，可謂盲者先見矣。」

又如五月二十八二十九兩日民國日報的封面，不是登着有這一個廣告麼？

革命小曲出版

國民革命軍第二十七軍政治部應社會一般民衆之需要，特由編纂股將民間傳唱之小曲，改編富於革命性的詞句，以引起一般民衆革命的興趣，內容包含軍閥禍國（八嘆）努力國民革命（十二月花名）打倒土豪劣紳（無錫景）我們的敵人（十杯酒）詞句壯麗，雅俗共賞，無論公私團體索閱，只須附郵二分，以便寄付，口又本部出版之革命的五月在書無多，索閱請速附郵十分，口又國民革命唱歌集，十四個革命紀念日宣傳大綱革命詩歌，民衆團體組織法以及三民主義淺說等書，均已編竣付印，不日出版特此附告。 通訊處蘇湖煙雨墩本政治部宣傳科編纂股

當時我就寫信去索取該編纂股同人惠贈二份。 並附有來信如下：

若谷先生：

我們不諳於音樂；這本畸形的東西，原是依據民間最流行的幾種小曲改編的，不料弄巧反拙，失却原曲的聲調音節！但為宣傳計，所以我們仍將它刊行，不過，我們很誠懇的歡迎您對於許多缺憾的指教！ 敬以十二分的誠意，歡迎您們的指教……

同人上，六，九。

這真是提倡民衆藝術很好的一個現象，我們極誠懇地對於「盲人某甲」與國民革命軍第二十七軍政治部編纂股同人，致一個敬謝！很希望其他各方面的國民軍隊團體，都起來，努力於這種工作，在各地的譜曲並重，以供給尊負有編製國民革命歌責任的音樂專家們，做參考材料。 等到國民革命歌正式頒佈以後，為民衆音樂的方面，至少也可以打出一條路來了。 提倡民衆藝術的諸位同志，大家努力吧！

十六年六月十一日於藝術界社。

目錄

〇三論國民革命歌 張若谷
〇中國民衆藝術的缺點 傅彥長
〇打倒黃色主義 包羅天
〇「玄武湖之秋」 瑞文
〇「蘇曼殊詩集」及其他 銘綠

中國民衆藝術的缺點

傅彥長

對於民衆藝術，無論那一國都有使我不能滿意的，不但是中國的民衆藝術而已。 現在只說中國民衆藝術的缺點。 我對於中國的民衆藝術，有許多很表同情的說話，現在忽然要指出其中的缺點，理由不過是希望的誠意要迫着我來說話，因此可以使中國的民衆藝術得着改良的機會。 現在為說明的便利起見，一樣一樣地寫在下面。

（一）創造民衆藝術的，自以為是下等的藝術家，不自知其有偉大性，因此在趣味方面不免偏於低級的，有相當於鄙俚的。 自以為這是無聊之徒的消遣品，因此不免有粗製濫造之弊。 所以在民衆藝術方面努力的藝術家，一定要先把自己的地位不看得低，他的責任是為民衆盡力，低在何處？ 也一定要了解民衆藝術是最偉大的，如果你與民衆藝術有關係，你就有偉大性。 民衆藝術既然是偉大的人格品，對於民衆藝術有所盡力的人，就有偉大人格。

（二）但是在民衆藝術之下努力，因為不自知其偉大，往往有很不好的結果。 有一位朋友對我說：「你看重說書先生，你知道說書先生所說的底稿，是秀才先生的捨稿嗎？」 這可以證明說書先生們，不自知其有創造的偉大力，以為下等藝術家，太看重了秀才之徒，以致所說的書因此而有極重大的損失。 這種重大損失的補救方法，只有一條，就是看重自己，不要再假手於秀才之徒。 這不過舉一個例來說明而已，其餘許多民衆藝術的向上方法，都可以此為例。

（三）秀才先生們為什麼不應該來干涉民衆藝術呢？這理由很簡單，因為秀才先生們對於民衆藝術自有其放的所在，這班秀才先生們一定要用那一點無理由的道德觀念來胡亂批評，改得不成其樣子；於是對於這無理取鬧的教訓材料，使中國沒有健全的民衆藝術。

（四）所以中國如果要有健全的民衆藝術，至少的條件是：打倒有禮教議論的藝術家，使民衆藝術像民衆藝術的樣子發展出來。 同時，對於民衆藝術有趣味的人，應該為民衆盡力，永遠站在民衆方面來說話。 以前我們對於民衆藝術底冷眼旁觀的態度應該取消，要曉得我們的無論那一個都是民衆的一個單位，我們不來努力那民衆藝術，叫民衆藝術從何發生呢？ 把前面所說的缺點改去，中國就要有健全的民衆藝術了。 十六，六，十一日。

打倒黃色主義

包羅天

現在有人說：

帝國主義是白色的，布爾札維克主義是紅色的，三民主義是藍色的，法西斯帝主義是黑色的，……各有各的信徒。

我說：

從古以來我們的禮教，小腳百年以來的鴉片煙等，凡是興民衆藝術有敵視的思想等，……差不多被人所稱贊為我們的國粹，是黃色的！

為民衆藝術起見，我們的口號之一是：

打倒黃色主義！ 十六，六，十一日。

「玄武湖之秋」（一）

瑞文

「玄武湖之秋」的作者是一位青年，從這本「玄武湖之秋」中，我們不但認識了作者，並且可以間接認識了許多現代青年，因為「玄武湖之秋」中所發現的，「煩悶」與「悲憤」不僅是作者一人所獨有，乃是如今許多青年們所共有啊！

我將「玄武湖之秋」讀過之後，看出作者：

（一）對於冷酷的社會，很憤恨！「啊！我的周原！我的實生！……」[illegible]於畸形的社會組織不良之下，經濟的壓迫，[illegible]由的節操！」[illegible]

使他的生活比較寬裕些，但是結果也只有死的自由。

「水上樓閣的波花，忽然如是火一般迸；已經很微弱的長日的暄聲，忽而有沉重壓迫起了，智時之後，才仍由黃昏籠罩了一切，[illegible]了一切」，——窮途作者於全書中時到處表現的經濟壓迫的可畏；並且使他的精神生活不得安寧，在「江邊」「下弦月」「歸鄉」都很有力的表現。

二，自卑與自尊——我在前面已經說過，在這一個時代之下，一般青年，多少不免於消極，[illegible]得不了，一面覺得可鄙可笑，卑卑不足道，一面自高身價，[illegible]愈無才能的人，愈在社會上有勢力，有實權，[illegible]如此的不平，作者既不能熱烈的去反抗，便只有感慨歎歎，自怨自艾，借他人之杯酒，澆自己之塊壘。

「我現在卻已經如同一匹蠶在繭之中，等待的秋蟬一般，一點也沒有了，眼看見人家一個一個前進的時候，只有發出幾聲哀鳴的悲鳴罷了。」——致讀者諸君。

「啊！你未免把你看錯了！我那裏還有這種志向呢？我現在對於一切都懷疑，一切都灰心，我甚至懷疑藝術。……」——江邊。

這樣自怨自艾的話，全書中幾乎觸目皆是。

一面自尊，一面自卑，原是個極矛盾的心理，而在如今的青年，都經歷過，既滿肚皮煩悶之悲憤，這種現象終於是不能免的，——也可謂之為「世紀病」吧？

末了，我的私意以為作者受郁達夫的作品影響很大，尤其是「窮途」「寒士」「江邊」都是絕好的例子，但是未有經過作者的證實，或是我們有力的旁證，確否未易斷定，惟附書於此。

「蘇曼殊詩集」及其他

銘綠

一個有天才而短命的詩人，在我們中國，死去了足足有九年了。 在這九年的時光中，我們的文學界，總算有了很大的變化，有若干我們讀者當知道其能詩自誇一句啊！蘇曼殊（玄瑛）的一個大家都會知道的。 他的生平底浪漫事跡，可是我們身世難言之恫」，用不着我再來多嘴；可是我們有這樣一位可愛的詩人，幾於無人不知的詩人，而他的作品，卻東鱗西爪，到處散失，竟沒有人做搜集的工作，使我們得以完全的鑑賞，這是何等不幸的事！假使曼殊而不生在中國，我想他的全集，一定早已就流傳世上了，那裏還等到死後六七年，纔有人替他搜集，有許許多多考證工夫，弄出來的不一定可靠，或不知道適從。 中國文學家真可憐呢！

柳無忌君這部『蘇曼殊詩集』，實在比較完善得多。 因為他是曼殊的朋友，當時的一切，是他老先生親自看見過的。 本集計詩八十四首，及斷句五聯，在我們所見過的燕子山僧集等書，要完全些。

曼殊的詩是怎樣的好，那是讀者自有感覺，我不必說；說是沒有用處的。 實在我們愛好文學的人，能得到這樣仿宋聚珍版刊行的一冊完美的小書，除了心頭十分快悅之外，還有什麼話可說呢？並謹此誌，當作介紹。

同時還有『曼殊逸著兩種』，亦已出版了。 這兩種逸著，都是未完稿，在世上似乎沒有人知道他們，藍蘇初到手的東西，現在我們也可以讀快地讀了，這也是很好的消息，特附此報告。

十六年六月二日記曼殊死時九年又一月。

國民革命軍東路軍前敵總指揮部政治部宣傳科編

前敵之前敵

十六年六月十二日

遺囑

余致力國民革命凡四十年其目的在求中國之自由平等積四十年之經驗深知欲達到此目的必須喚起民衆及聯合世界上以平等待我之民族共同奮鬥現在革命尚未成功凡我同志務須依照余所著建國方略建國大綱三民主義及第一次全國代表大會宣言繼續努力以求貫徹最近主張開國民會議及廢除不平等條約尤須於最短期間促其實現是所至囑

孫文

中國國民黨政綱對外政策第一條 凡自願放棄一切特權之國家及願廢止破壞中國主權之條約者中國皆將認為最惠國

東路前敵總指揮部政治部

專載

反對日本出兵來華運動宣傳大綱

(甲) 事由

帝國主義者侵略之工具，不外政治力與經濟力而進行之步驟，必先以政治力(砲艦政策)奪取特殊權利，(土地商港關稅)做經濟侵略之根據，然後展布其商業勢力，以搾取弱小民族之血汗，(經濟)一八四〇年中英鴉片之戰，一八五六年中法之戰，一九〇二年英日同盟後日俄之戰，以及甲午中日之戰，庚子京津之戰，一九一七年歐戰時，日德青島之戰，不論其直接間接無不用政治力，以奪取我國特殊權利，造成經濟侵略之勢力範圍，如(長江屬英滿洲東三省屬日)兩年以來英日帝國主義者為保持其佔有之勢力，遂使萬縣漢口九江南京江陰上海沙基等慘案，重疊而起，由果推因，昭然在目，洪楊起義勢及江淮，英帝國主義者，為保持其長江及上海勢力，遣派英兵暗助曾國藩，洪楊被其狙擊，功敗垂成，前年郭松齡反正，誓師討奉，出兵新民而日帝國主義者，為保持其滿蒙東三省之勢力，出兵大連，橫加狙擊，遂使郭松齡軍中挫，豺賊鴟張，帝國主義者，既館吞蠶食之不已，復越俎干涉之無窮，侵權辱國，莫此為甚，最近我義師北伐，掩有江浙進迫河嶽，犂廷掃穴，指顧可期，而日帝國主義者，恐東省勢力之摧挫，出兵青濟，假護僑之面具，行倒郭之故智，掩耳盜鈴，欲蓋彌彰，須知此舉不惟援軍閥已死之灰，實足隳革命垂成之業，關係之大，蓋可知矣。

(乙) 意義

一、國民革命為救國救民之偉業，革命之成敗，關係於國家之存亡，日本出兵青濟，小之阻我義師之前進，大之毀我革命之成功。

二、十六年來中國民族受軍閥之壓迫，痛苦已深，今孫吳次第殲除，豺張亦崩潰在即，而日帝國主義者，竟出兵青濟，直接延軍閥垂絕之路，間接斬中國復興之機。

三、青濟為我國領土，不論依國際公法，日本無越界之理，即言中日不平等條約上，亦無日本可出兵中國內地之規定，而日人竟敢於出此，其驕橫無理，視英帝國主義者，尤進一步。

四、日人出兵青濟，直接為侮辱中國民族，間接即侮辱全世界一切弱小民族，我人應喚起一切被壓迫民族，一致反抗。

五、日人既藉政治手段，以達到經濟侵略之目的，我人即以經濟手段，摧毀其政治侵略之目的，喚起民衆，一致與英日經濟絕交，消滅其商業勢力。

六、山東問題，在歐洲和會時，已有讓與日本之主張，旋因國民之熱烈反對，而青島依舊交還我國，此次反日出兵，我人應同樣運用國民外交之手腕，造就熱烈濃厚之反日空氣，而達到最後之勝利。

(丙) 技術

我人在宣傳之時，技術方面，應注意下列數點。

一、**報告式** 將帝國主義歷次侵略事實，逐一宣述，引起民衆之憤恨。

二、**激勵式** 將中外種種不平事實，於宣述之時，用激昂悲憤之聲，引起民衆仇外之心理。

三、**灌輸式** 於宣述帝國主義侵略時，既引起民衆革命之動機，同時將本黨救國主義，及國民革命之意義灌輸之，引起民衆對本黨之同情。

四、**應變式** 對商人以經濟為前提，對工人以生活為前提，而歸納於帝國主義之侵略，與國民革命之必要，惟對平民宣傳，須避免各種抽象術語。

(丁) 口號

一 反對日本無理出兵
二 打倒日帝國主義
三 打倒日帝國主義的走狗張作霖
四 永久對日經濟絕交
五 永久對日不合作
六 取消一切不平等條約

中國國民黨上海特別市第二區黨部製

為日本出兵華北告民衆書

我親愛的同胞呀，你們也曉得日本出兵到我國山東的事麼，現在我先摘幾段報給你們看看。首相與海陸兩相，今日午後商會，華北有重要發展時，所應採之辦法，閣有關係之閣員，已奉命草擬緊急計畫，庶於必要時即可迅速動作，以免南京案件復見於徐州，因山東有日人三萬，或不免受影響也，(五月二十五日滬報所載路透社念四日東京電)徐州既危在旦夕，日政府決定派四千警備兵前往濟南，保護該地二千二百人之日僑，及擁護該方面之利益，……日本外務省正在草一聲明書……其大意謂此次行動純係防禦性質，不過以保障僑民之生命財產及確保日本帝國之權利為目的，(五月二八日滬報所載電通社二十七日東京電)日軍第十第十四第六十三聯隊共二千兵今日由大連分乘兩船抵此，定明晨八時登陸，(六月二日滬報所載路透社三十一日青島電)日兵二千今日登岸，(六月二日滬報所載路透社一日青島電)看上面幾段，可知日本出兵，表面上是以甯案為口實，說是保護日僑及擁護彼方的利益，但是我們要曉得。

一、山東是我國完全領土，無論那一國絕對不能自由駐兵，况且日僑所在不僅山東，那麼其餘有日僑之處，多可隨意駐兵麼，又况且其他各國，假使多藉口保護外僑，那麼我國布滿外兵，將不成其為中國了。

二、南京案件完全是共產黨人陰謀企圖引起國際上的重大交涉，來破壞我們國民革命的進展，事實昭然，難道日人獨不聞知。

二、我們國民政府曾一再聲明，對外僑生命財產之安全，負保護之責，日人應當信賴中國政府，萬不可任意出兵，違背國際的公法，誣蔑我國的主權。

如上所述，日本此次的出兵，無論如何是講不通的，但是他們出兵的目的到底是什麼，親愛的同胞，且聽我道來，在北伐軍迫近徐州，京津一帶，指日可下，張作霖張宗昌的勢力，根本動搖的時候，日本公然出兵了，這原是顯而易見的事情，就是日帝國主義者要想幫助他的走狗了日本從中日戰爭以來，侵略壓迫我們中華民族，無所不用其極，利用我們國內的軍閥，做破壞國民革命并侵略中國領土的工具，尤其那關外鬍匪張作霖。是日本所多年豢養培植的鷹犬，張宗昌褚玉璞都是日本的二等走狗，日本在東三省侵佔我們的領土，剝奪我們的菁華，還唆使他們的一切走狗到關內發展他的勢力，搗亂中國助長內亂，除掉少數利益賞給他們走狗外，將中國的寶貝從中國地方滿載到他們的東京去，所以他們的走狗一天在中國站得穩，他們便一天有好處到手，現在他們的走狗眼見得站不住了，他們焉得不着急，所以他們冒了天下的大不韙，公然自由行動的派兵到中國來，同胞們記得麼，前年郭松齡反張作霖的時候，張作霖被郭松齡趕走將出奉天，日本就出來助張，竟把郭打死了，以致功敗垂成，現在呢，我們國民革命大功垂成之際，日本又出此故技了，還以保護日僑為名，同胞們，你們想想罷。

日本是東亞的強盜，是我國的大敵，從前屢次拿不平等條約來壓迫我們，如經營北滿呀，竊奪青島呀，二十一條件呀，規定軍事協約呀，起釁五卅慘案呀，砲擊大沽釀成三一八慘案呀，那一樁不是亡我國滅我種的手段，現在北伐軍大功垂成，日帝國的走狗張作霖不久要消滅，不平等條約要取消，他們十幾年在華北的特殊權利，從此要靠不住，我們國民革命軍正是日本所最怕懼的，所以他們出此最後的計策，預備和我們革命軍碰一碰，但是我們幾十萬青天白日旗幟下的武裝同志，拿十二萬分的奮鬥精神，拚着鮮血頭顱去和帝國主義者及其走狗軍閥作殊死戰，我同胞們也要曉得一些責任，須知我們國民革命軍是民衆的軍隊，民衆是軍隊的後盾，要打倒帝國主義打倒軍閥，救我們中華民國，是要我們全中國同胞共同去奮鬥的，現在雖然北伐節節勝利，到處多掛起了青天白日旗幟，高呼着三民主義，但是帝國主義者雄心未死不肯就此甘休，也是國民革命成功的莫大障礙，我們同胞萬不可以袖手旁觀，應當一致團結起來，高呼打倒東亞強盜日本帝國主義者，打倒勾結日本帝國主義的軍閥張作霖張宗昌，反對日帝國主義出兵魯津，收回旅順大連，廢除一切不平等條約，完成國民革命，實現三民主義，中國國民黨萬歲，中國全民衆萬歲，

日本又要來禍山東？ (剛)

日本為進攻中國最急的帝國主義者歷來外人壓迫華人的事件，禍首盡是日本，而且助長中國內亂，扶佐軍閥禍國，也都是日本所為，遠如甲午日本發端侮我，近則五卅慘案亦是造因於他，至於販賣軍火助張殺郭等等萬惡行為，均敢公然行之而無恐此次素稱鐵血將軍的田中義一做該國的宰相引用了曾受張鬍作霖百萬賄賂幫打郭松齡的白川大將為陸軍大臣，又將天津花旦出身的日本欽贈法學博士趙欣伯(花名劉笑癡)薦到紅鬍子處為顧問，日前也把他叫到了東京，一同密議了多日，及至今日，竟於我軍將近徐州之際，發表出兵膠濟了，凡我全國同胞，尤其是山東的同志們，不及早預籌對待之方法，恐怕郭松齡的故事，又將演之於我山東了！不但革命事業功虧一簣，恐我素稱禮義之邦的魯省，也永作南滿第二了！如是不惟愧對當日流鮮血拋頭顱爭回青島的先烈，且恐統一中國的希望，也要斷絕了無餘！日本所以又敢公然發表出兵山東者，是因為近二年來，張賊宗昌，又把山東大權(鐵路財政監督權，鑛產採掘權，工廠設立權，碼頭經營權，土地使用權，日人雜居權，以及海關權裁判權等等……)都賣給了日本，而且張賊又能代他殘殺愛國同胞，摧毀輿論機關，所以日人稱我山東為其既得權的勢力範圍，此次出兵的動機，就是怕我愛國的革命，打倒了賣國的張走狗，他們就先去了工具，不能為所欲為了，此事凡我同志，不可不知其禍心的呀！或者有人說，日人對於我革命軍隊，倘無大惡，恐不致於再演殺郭的慘劇，此則大大不然，須知日人在我南方，雖然處處表示好意，此不過欲爭奪英人的長江沿岸的商權而已，如若到了他的所謂既得權勢力範圍以內，一定是不能善罷甘休地不來過問，而且打狗傷主人，他那裏能顧狗肉將軍打敗仗呢？那末如何是好呢？以我的管見，須在日人出兵之先，我們趕快喚起民衆，一致反對，並當提出嚴重的警告，叫他不要非法的妄為，否則就與他經濟絕交，而且宣言不負將來制止青島共產黨的復仇暴動之責，日本是指着中國吃飯的，而且是更怕共產暴動的，我如發表對日絕交，他必經濟恐慌，因之內閣亦倒，張賊無靠了，倘我同志能於最短期間解決山東，或使張賊內部發生問題不能立腳，則日本雖欲干涉，恐亦無口實了，此則但看我同志努力如何耳！

論載

進化與革命

朱枕梅

「革命就是進化的過程•進化就是革命的目的」

這個題目的範圍很大，本來不配我講；但我既有了一點意見，終覺得一吐為快。我們要明瞭進化與革命的關係，須先了解進化二字的意義，進化二字，直接說來，就是勇往直前，變化無窮的意思。我們知道現在的社會和世界，是時時變化，刻刻創新的。換言之，即常在變動不居的狀態中，由簡單的趨於複雜的，由不適的趨於適宜的，如果人類離開了此種變化，那就成為時代的落伍者，就不適於那時代的社會，就不能存在於那時代的社會，所以時代與社會常為變動不居，進化也就開拓無已；而人類之所以生存，也以進化為必具之條件。

但是時代與社會，畢竟是一種自然的安排與人為的組織而已；其所以變動不居，必有某種活潑潑的原動力，為之扶植與推進。這種原動力就是人類的心理狀態，也就是人類的欲望，我們研究心理學，知道人類的心理方面，常有種種欲望。這種種欲望，又都是變幻無窮；常由不滿足而求其滿足。換言之，即是常有達到某種希望的努力的傾向。因為人類的希望無窮，所以實現希望的努力，也就緊張不已。而進化的原動力，就是人類的欲望(人類的欲望很複雜，未必全是進化的原動力)。這種欲望柏格森名為「生之衝動」尼采指為「權力意志」。柏氏以為「生之衝動」人類獨得其全，所以向上的，進化的。等而下之，就降而為動植物和礦物，尼氏認權力意志，還可造成超人的地步。總之，無論「欲望」，「生之衝動」，「權力意志」，其為變動不居，前進不已是一樣的；其為進化的原動力，也是一樣的，而進化含有綿延不絕的時間性，和進展不已的狀態，自然毫無疑義了，但人類的欲望，因有知識高下的不同，就有繁簡的辨別；欲望因有繁簡，所以進化有急性慢性的區別，鄉下農民，因為知識簡單坐了輪船火車，覺得捷無比，那裏想到此外還有飛艇；至於軍閥的壓迫，帝國主義的侵略，與自己有切身的利害關係，連夢也不曾做到，所以進化全賴乎知識的扶助，尤貴乎先知先覺的督促。

由上觀之，我們知道進化是根據人類的欲望；欲望繼續實現，就是進化繼續開展，但欲望之實現，進化的開展，必有一種方法與過程；這種方法與過程就是革命，所以革命就是進化的方法，也就是進化的過程，而進化呢，便是革命的目的，所以不革命，就不得進化；要進化，必須革命，直接的說來，革命就是進化，進化也就是革命，人類要求進化，要求生存起見，就永遠的不能不革命了，

現在再來講講革命所以發生的條件和原因，大凡一種事情之來，必有其前因後果，決不是憑空而下，革命之發生，自然也不能外此，我上面已說過進化的動機，是起於人類心理上的需要；革命似乎也起於人類心理的需要，但人類心理上需要革命，必有某種條件，為之促起，現在分述於下。

一，就是人類中每有幾個先知先覺，感覺現社會的狀態，萬萬不及理想中社會組織之完美。於是鼓吹宣傳，希望達到較好的社會組織，而滿足精神的和物質的需要，完全達到自由平等博愛大同的世界。

二，人類知識進步了，從前人的思想欲望習慣所組織的社會制度，當然 能滿足現代人的要求，於是對於一切現狀，都加以不安和懷疑；更由懷疑和不安，不能不與現有的社會起衝突，革命就這樣的發生了。

三，人類生下來，即個個人應該自由平等，但是現社會，因為組織不良，造出不均衡的階級來，遂釀成被壓迫階級與壓迫階級的衝突，於是多數被壓迫階級，因為要爭自由平等，所以就發生革命。

四，一種民族，受外界壓迫不過，而要求生路，所以才革命，這種革命，是由環境逼迫而造成的，要算最起碼的，因為在這種情景之下，還不起來革命。國家就要變成帝國主義的殖民地，種族就要滅亡。現在我國的國民革命，就是感應這種環境而產生的。

中國民族自有史以來，只有軍事上和政治上的失敗；却沒有文化上經濟上的失敗，所以還能維持其悠久的歷史，獨立存在於世間。可是到了近百年間，一般帝國主義者，看透這一點，乃以政治軍事為一種手段，其目的在吸收經濟，侵略文化。並且再利用國內一般喪心病狂的軍閥為爪牙；和一般祇圖私利的買辦為走狗。所以現在的中國與這些帝國主義者相遇，無論政治上軍事上經濟上文化上，都已發生了極大的爭鬥，已到了短兵相接的時期；正是決國家與民族存亡的時候了。我們總理，在四十年前，已見其萬分危急，于是便大聲疾呼，喚醒羣衆，來幹革命的事業，諸先覺同志，復追隨總理，努力工作，以有辛亥那年推翻滿清專制的成功；可是這次的成功，不過表面上纔告一段落，形式方面，雖巳革新，精神方面，依然如故，所謂但能革其人，而未能新其心，所以十餘年來的局面，愈弄愈糟，北洋系軍閥橫行不法，禍國殃民之流毒，有增無巳，外來的帝國主義，利用這弱點，遂施以種種壓迫的侵略的手段，然而正因為這種時勢，所以促起國民的覺悟，感覺革命的需要，其結果釀成現今的國民革命，其最大目的是在打倒一切帝

國民黨之民族主義有兩方面之意義一則中國民族自求解放二則中國境內各民族一律平等　東路前敵總指揮部政治部

國主義的勢力，及其禍國央民的走狗軍閥，其後漸次及到民權民生方面的種種革命，就是我上面所說的另三種革命，因爲我們相信，革命事業，不一定提了槍去上火線，才算爲革命的工作，凡是破壞不適宜，建設適宜的，都可稱之爲革命，未來革命二字，含有革故鼎新——破壞建設——的意義，無論何事何物，都有革故鼎新的需要和可能，即何時何地，均有革命的工作可做。

革命事業，雖然何時何地，均有發生及進展的可能，和我們對牠有努力的責任，但必有遠大的計劃，方不致流爲盲目的，而現其功效，人類欲望及知識，雖然逐漸發達與變遷，革命事業也永無終止之期；但我們的孫總理，不單是我們小革命的嚮導和領袖；他是人間先知先覺，他常時引導我們在近地去幹革命事業，但他的目光，已射到世界的最遠處，所以他遺給我們的偉大的主義，和精密的計劃，已足應付以後的複雜的社會，所以我們現在只永遠須把他主義和計劃盡量的發揮和努力的幹去就是了。

做官與革命

龐康孫

國民革命目的是；去絕惡勢力，實行三民主義，所以要打倒帝國主義，消滅軍閥，剷除官僚，尤其是赤清搗亂後方的反動份子，然而軍閥所以作惡多端，完全是帝國主義爲大本營官僚政客爲之爪牙，走狗，從前三大軍閥已打倒其二，現存者，奉張一人而已，照目下我們革命軍形勢觀之，擒殺奉張，係時間問題，其他寄生軍閥，更不足道了！

我們所最痛恨的是，軍閥的走狗爪牙之官僚政客，因爲他們人數極衆，各省都有，他們戲法甚妙，搖身一變，即可與新式時髦官僚爲伍！甚至有許多名譽很好的某校學生，現亦投機加入此種新式官僚派了！

軍閥所以可以消滅，因其人數不多，衆矢之的，官僚政客所以不能消滅，因其人數極多，不易察別，各處大小機關，大小辦事人員，除志識純潔者，但有貪污的官僚在內，日深月盛，將來所恐被他們同化！「嘗見有自稱革命家，放棄其革命工作，專事運動，升官發財，排除忠實，引用私人，變本加厲，較老式官僚爲尤甚，老式官僚，尚有顧忌輿論上官之處，惟其是新式官僚，假革命之美名，大權在握，即行其惟我獨尊，人奈牠何？威權之下，不論是非，即可捏造罪名，亂人死命」人比北京爲大熔爐，無論志士，博士，在未到北京做官之前，人格極高，學問甚好，言論亦慷慨激昂，一到北京之後，受環境所迫即被黨化，而爲卑鄙齷齪之官僚矣，每自況爲經綸涵養功夫，不亦可笑嗎？

吾說他們的卑鄙齷齪，是大小官僚臭味相投，見軍閥極其諂媚的能事惟恐其妻女不得其便，以送呈軍閥的寵幸與性交，其所有的聰敏才智，專用于迎合軍閥之意，其目的不過升官發財，與飯碗問題，此種官僚可傷亦復可憐！何苦呢？我爲新都人物惜！惜他們傳染官僚化！我在南昌時候，貪生怕死者，與投機份子，均因行路危險，不敢來所以事情很多，無人工作，我由南昌出發到杭州之後，滿坑滿谷，盡是謀官做，一到上海，則投機份子，新式時髦官僚，黨員失節份子均站在革命美名之下，謀到高官，大出其風頭了，

我在杭州，已看得他們升官發財，眼紅得很，我素性直僂，祇知爲三民主義而工作，不能迎合新式官僚貪婪者之意思，而且我毫無涵養功夫，一言與主義不合，甯使丟棄官職，在他人以爲用盡聰敏才智所謀不到，而我棄之若敝屣。

我要奉勸革命的同志。眞正革命者不必一定要做官。我眼紅之後，要說一句推氣話，**凡中華國民。人人均要爲 主義而革命** 奮鬥，過則懲罰，功勿言賞，因功過是我們國民應盡的義務，**他們無功而得祿。有他們的聰敏才智。我們不必眼紅。與氣不過。他們如作惡貪汚有據。我們用革命的精神。設法剷除他們也可。**

一方面：我以平民資格，黨員一份子，要求我們中央政府，以及手握大權者，對于用人，須要特別注意，須有平民精神，不可媚上，不可壓下，公平忠正，有厚望焉！

噫嘻！我們的環境如此惡劣，國民革命尚未成功，內憂外患，憂心如擣，手無寸鐵，不知從何處下手急進工作，覺責任之重大，恨不能效屈大夫，脫離此間齷齪煩惱世界！

有人說你在家空談革命，不革命即是反革命，我要革命，手無寸鐵，不知從何着手？我是革命過來人，革命成功，若是新式官僚上場，或已經上場？及官僚如我，決無我的地位，我幸還可以在家空談環境革命！

我對於擁護蔣總司令者之感想

沈仁芳

擁護蔣總司令，此句言，幾無日不載於報紙，其各方之來電，猶雪片之飛來，可見人心大多數有擁護蔣總司令之熱心，我人對於勞苦功高之蔣總司令，除軍閥及反動派外，無一不宜有擁護之心者，然我儕久居於軍閥之下，未免有少數之人，有封建時代之思想，即偏於私人方面是也，比如蔣總司令爲善，爲有才德者，或彼乃我之同鄉等，此亦不爲不善，我亦不顧厚非，囘憶數日前，有言鄧演達乃蔣總司令所提拔者，何今日如此忘情負義哉，此亦良心之言，某先生言此言未免有封建時代之思想，蓋如此而言，苟不幸而提拔我者而爲不規則之事，亦將從其爲之乎，我想蔣總司令對於如此之擁護，定必不甚滿意，因其中有二重大問題焉，一是增其傲而墜其勇銳之氣，二、是被人利用，誰不知袁世凱初猶爲一正氣之人，彼在有清中日戰後，恨日本入骨，苟其不爲皇帝夢，定必有反日大運動之一日，但是日本帝國主義者之刁猾，亦深信袁氏之才能，恐其與己爲難，乃運動其走狗，日頌袁氏之功，且僞造民意，促其早登皇位，袁氏即以二十一條件，爲代酬謝日本之禮，昨仇今友，即爲北洋派定一新律嗚呼，此愛國之英雄，已成一賣國之小人，昔日之功滅於一旦，至今人皆稱之爲曹操，再如汪精衞先生，以革命諸同志，於擁護之中，微露有偏於其個人之態，被共產黨看破，即以之爲傀儡，學古 時挾周天子以令諸侯之故事，自此 可見擁護雖屬好意，然稍有私心之差誤，即使受擁護者與社會有莫大之影響，然則當如何擁護蔣總司令耶，我對曰，以其爲全國人民之首領，全國安危於彼有極大之責任，故我儕之擁護與服從，當如對於國民政府同一之精神，蓋本共和國人人皆治人，人人皆治於人之意義，比如人人有被選及選舉權等，此所謂人人皆治人，他如此人巳被選出，苟其無不法之舉動，人人皆宜服從之，此所謂人人皆治於人也，諸君明此二端，即可知此人爲我儕之代表，衆人之結晶，誰不之敬即不我敬也，誰與之爲難即爲我儕之公敵，凡我同胞，皆應速起而打倒之，否則即爲我儕自欺欺人矣。

且夫人生地位與環境之轉移，賢者智者往往有失偵之時，然而擁護者，時時宜諫之，毋使其愈趨愈非，即所謂不可文其過，虛頌其德，並不能稍有失敬之態，切不可表示於外，使反動派得以施其毒計，囘憶商紂之虐，以其臣之賢，尚能支持數載，故苟眞心之擁護，必納其領袖於正道之上，不特使其不失人格，且保持其晚節，於其本人與社會，均有莫大之幸福也。

我再有一感想，即如句踐之失利於吳也，臥薪嘗膽，每一城門，立一人面，譏其失敗，此乃句踐達目的之助也今蔣總司令雖百戰百勝，然革命尚未成功，所幸有武漢叛黨之譏及扣留，其軍餉軍械，此可代句踐每門面罵之士，足使激勵北伐武裝同志，故衆皆以此爲蔣總司令悲，我獨爲蔣總司令慶且敢謂此辱乃將來勝利之券也，以上諸言，皆論民主國人民擁護其領袖之感想，但對其私人方面，自去年聞蔣總司令在粵時之言行，即深佩其道德學問及革命之精神，預祝其能繼續總理北伐之成功，且芳生平不長諛詞，乃對於蔣總司令之信仰與敬慕，蓋其爲人，實有使芳不得不擁護之勢諒諸君亦表同情也，淺學如芳，以擁護之熱心，不能再默然無言，爰不自量，狂發數語以表我之擁護。

講台

赤色帝國主義與白色帝國主義（續）

劉文島在金陵大學五卅紀念會講演

與白色帝國主義，然而痛定思痛，則又了然赤色帝國主義，實有互爲惡因惡果之勢，假使英國自動的放棄殖民地使印度等爲獨立自由國家，自動的取消不平等條約，恢復中國固有的主權，**則俄國欲借 扶助弱小民族之名而不可得。則雖有十倍吳三桂如 汪精衛徐鄧 也不得認賊而作父。也不能化鮑羅廷公館爲東交民巷**同胞同胞；**中國有兩個太上政府。一個在東交民巷。白色帝國主義 的英國公使 爲太上皇。張作霖諸賊仰其鼻息。一個在武漢。赤色帝國主義的蘇俄代表鮑羅廷爲太上皇。汪徐鄧諸賊仰其鼻息。而白色帝國主義的惡果。又爲赤色帝國主義的惡因。所以我們打倒英國。同時須打倒俄國。欲打倒俄國。更須打倒英國。**鮑馬治事階級，每每縱虎豹獅子吃其奴隸，諸位於歷史電影中應習見之。共產黨在兩湖日日屠殺同胞，**與虎豹獅子吃人何異。**假以扶助弱小民族之口實者，既爲英之白色帝國主義，**則率獸食人之責。舍英國又誰負；所以愈要打倒赤色帝國主義。就愈要打倒白色帝國主義。**

以上所說，是打倒別人的，是破壞的，打倒以後，我們如何建設，還是最要緊的問題。**況且打倒運動期間。若不把我們建設的良美制給人家了解。便不能得衆助。**連破壞一段，也不成功。

一日，第三國際代表俄人某，問先總理曰：『閣下爲何革命』先總理應之曰：『**爲愛人**』『而革命，』某俄人曰：『吾人則爲 **恨人** 而革命，』此『愛人』『恨人』**實爲三民主義與共產主義種種不同之分水點。**

自連帶互助說 戰勝 弱肉強食說以來。整個社會，**實如人之一身，**左手附有蛇毒，右手操刀斷之，豈是不愛左手？並且是愛全身。軍閥，帝國主義，土豪劣紳，貪官汚吏之於社會，有 **如蛇毒之嬰左手。右手有斷之的義務。社會人人也有打倒軍閥等的義務，**因打倒而流血，而戰爭，似乎不是愛人，實則是爲愛社會大多數人而革命。 斷左手的時候，不特右手有操刀的義務，同時兩足有走去取刀的義務，腦筋耳目且有注視的義務 **全身且有傾注全力的義務，**比如對軍閥等而革命。 **全民均有參加的義務。且有參加的權利。**吾國民黨秉承先總理愛人的教旨，所以 **承認全民革命的義務與權利。而主張『國民革命』共產黨之反對國民革命而講階級戰鬥。何異乎祇許右手操刀。不許腦筋注意。不許眼睛視。則盲人瞎斷。刀鋸斧鉞。何處不加。何所不爲，**難怪蘇俄死人達千萬以上，難怪乎某俄人謂其革命原因爲恨人，惟其恨人，所以要全社會財產破完，人幾死盡，所以共產黨所取破壞手段，**亦反人類自然性。**

社會既如人身。全身既宜協同動作。全社會亦宜協同動作。如鎖兩手終年，兩足雖然自由，全身亦將廢棄，**共產黨主張勞農專制，而排斥其他，猶如一面與兩起自由一面固鎖兩手，社會終必因而全毀，**此證之俄國之餓死人數百萬，武漢商業之凋零，可信吾人斷非苛論。所以先總理主張國民會議之成組，須由各法團之比例投票，而**使各界各人皆能**發表**相當之意見，取得相當之利益。**所以三民主義之於建設。**內而以全民共和爲標準。外而以國際平等爲原則。而使全國家全世界，有如吾人之一身，手足相愛彼此互助絕無偏頗。一視同仁，封建制度，內而根本鏟除。帝國主義。外而永久打倒。此三民主義，所以最進步最革命，最足以制赤白兩色帝國主義的死命，**何則，白色帝國主義之偏頗心，恨人心，不能一視同仁心，階級獨裁心，方之赤色帝國主義，亦猶五十步笑百步耳，所以結論我們的口號是：

擁護愛人的三民主義。來貫澈國民革命。來實現全人類互助的親愛的世界。

打倒恨人的 白赤兩色帝國主義，來防杜人類的相殘相殺，來杜全人類的恐怖世界！（完）

報告

答秋痕君讀「總理遺囑」的商榷

（小癡人）

秋痕君以爲讀「總理遺囑」的時候，不可從「余致力國民革命」讀起，一定要在「余致力國民革命」之前，先讀「總理遺囑」四個字，方才合法；倘若不先讀「總理遺囑」四個字，就是滑稽，就要叫人捧腹；並且把老同志們大罵特罵；我却不以爲然。

秋痕君要明白這個道理，可以把開會的情形，細想一想：每逢開會，是否有秩序單？「恭讀總理遺囑」是否列在秩序單內？開會的時候是否有贊禮員？一切禮節是否要先聽贊禮員照著秩序單高呼之後，才好去做？倘若這幾條都能明白，那末恭讀總理遺囑的人接著贊理員高呼的口氣，起首就從「余致力國民革命」讀起，有什麼不妥當？難道會令人聽了，不明白所讀的是總理的遺囑麼？人人都曉得是總理的遺囑，怎樣會把余致力國民革命的「余」字，當作讀的人的本身呢？秋痕君，你的研究，有點入魔——！你說：「照摘句的文法來說，余字是一個代名詞，再照代名詞的定律來說，凡前頭沒有一個固定名詞，不能用代名詞」。你曉得固定名詞有可以省去的時候麼？倘若種種禮節，都要照你的辦法去做，那末眞是又滑稽又要叫人捧腹哩！譬如贊禮員高呼脫帽——鞠躬——再鞠躬——三鞠躬，行禮的人也要跟著高呼脫帽——鞠躬——再鞠躬——三鞠躬，才好同時實行其脫帽——鞠躬——再鞠躬——三鞠躬，那還成個什麼禮節？哈哈！哈哈！秋痕君，請你親自去試行試行，你究竟覺得是怎麼樣？

覆小癡人君讀「總理遺囑」的商榷

昨得小癡人君的覆信，叫我要明白開會的情形，有秩序單的，裏面當然是列着「恭讀總理遺囑的，」承認「不錯，但是贊禮員，只有對開大會時用得着，像我們通常舉行小組式的會議，起首就得站立起來唸一過「總理遺囑」，那裏來的贊禮員呢？是否什麼會禮不分大小的都要用贊禮員不是呢？那末；這個發起人只有請小癡人君首先担任起來，提倡此後不管什麼大小會議，必須有贊禮員舉行開會儀式，小題亦得大做，否則；就該對開大會時須讀「總理遺囑」，開小會時免掉了。

但是本黨無論開一個什麼小組會議，我們都得讀「總理遺囑」，以示敬禮和紀念的意思，這個沿用已久的慣律，是不是小癡人君還不知道呢

我的讀「總理遺囑」的意思，是要含有「尊敬」的意義，你不看會場讀唸時當兒是何等的嚴肅地嗎？若是隨便把他刪掉來唸一過，這還存着什麼「尊敬」的意義呢？省去固定名詞來用代名詞，固然有的，却在此處「尊敬」的意義上來講，就不能隨便廢用，如果我們黨員，眞正尊重「總理」的人格，並且我們承認自己是總理的眞信徒，就應該無時無刻的存着「尊敬」他的心理，假如「恭讀總理遺囑」的時候，都可以模糊過去，那有何必來這一套，「家常便飯」呢？我只知在這兒應該尊敬別的種種禮節，我可不知道，請你不必以此事牽涉其他吧！

按以上所述我的意思，是存着「尊敬」，不是模糊了事的，是方面面必須有，決不是小癡人君的單方面的意思，因爲這一點，對於最末用那個與事實不相連接的譬喻，亦不值一駁。上次提出商榷原本平心靜氣的來和同志們，對於這個問題下一個討論，我並不知道什麼叫做罵人，或分一個什麼新舊派別，凡眞實的站在本黨革命戰線上，不拘新老，都是本黨的同志，請你弗再誤會。小癡人君和鄙人討論這個問題，覺得非常榮幸，因爲這似乎在表面觀之，不很重要，實則我們現在所奮鬥的工作，可說全是秉承總理的遺囑去做了！秋痕謹覆，六。十一。

調補妙品

調：就是調治體內已成舊病，及將成之新病：
補：乃是培補內部損傷及衰弱之點：

調補兩項　面面俱到

百齡機

面黃肌瘦者 服百齡機，得補血補虛之功，所以能面色轉紅，肌肉豐腴

賢衰體虧者 服百齡機，得補腎生精之功效所以特於（遺精，）（生殖力缺乏）（腰痛）諸病，病愈卽易種子，

經水不調者 得通經補氣之功，所以凡（經期不準，）（經來腹痛，）（乾血癆症，）（久婚不孕）等，服之奇效，

更有助長生育。助消化。通大便。開胃。利尿。諸功。故人人相宜。試便知。久服無害。百病不侵。

價目　大瓶二元　小瓶一元

上海愛多亞路　**九福公司**　各省分行及全國各大藥房均有出售

贈書

四大名家法書**衛生芻言**

吳昌碩石琴館主袁巢居士天台山農四大名家書衛生芻言精印一大册並附本年份日歷如蒙索取請附郵票六分卽奉一册函寄上海愛多亞路九福公司廣告部收不誤

教育

勵行教育普及以全力發展兒童本位之教育整理學制系統增高教育經費並保障其獨立
—國民黨對內政綱之一—

行政消息

蘇教廳督學暫行條例

江蘇教廳督學暫行條例、由教廳擬訂後、已經討論核定、不日將公布、探錄於下、第一條、本廳暫設督學八人、秉承廳長督察省縣教育事宜、第二條、凡具有左列資格之一者、得任爲督學、一、國內外大學師範科、或師範大學得有學位、曾任教育職務著有成績者、二、國內外大學、高等師範學校或專門學校畢業、曾任教育職務二年以上、著有成績者、三、曾任中等以上學校校長、或專任教員三年以上、著有成績者、四、師範學校本科畢業、曾任優良小學教職員五年以上、對於初等教育特有貢獻者、第三條、督學職權如左、甲、督察關於中央政府及本廳所定教育方針、及法令之推行狀況、乙、依據本廳所定各項教育標準、督察各學校、及其他各教育機關設施狀況、幷考核指導之、丙、調查地方社會情形、輔導地方辦學人員、設法促進各項教育上之設施、丁、宣傳本廳意旨於地方、幷傳達地方意見於本廳、戊、調解或處理地方學務上糾紛問題、己、查察關於廳長指定之事項、庚、督學赴各地方督察時、得隨時調閱各學校及其他教育機關案卷表簿、辛、督學得隨時諮詢地方行政長官、縣教育局長及縣督學、幷考核其辦學之成績、壬、督學於必要時、得試驗學生之成績、或變更教學時間、癸、督學於每區或每校督察事竣、得召集該區辦學人員、或該校教職員、討論地方或學校教育問題、第五條、除前十項規定職務外、本廳得委託督學擔任某科學之專門指導、第六條、督學駐廳時、協助廳長科長處理廳務、第七條、督學應就督察及指導之事項、詳細報告於廳長、第八條、督學應就督察所得提出改良意見於廳長、第九條、督學遇必要時、得會同本廳其他職員偕行督察、第十條、廳長遇有特別事項、得臨時聘任專門視察員、第十一條、視察區域及巡察時期俸給旅費、由廳長定之、第十二條、督學細則另定之、

張知本函辭教育委員

▲推彭介石同志以自代

中央宣傳委員會上海分會祕書長張知本君、昨致函教育委員會辭委員職、函云、教育委員會諸先生公鑒、敬啓者、知本服務宣傳委員會、日無暇晷、弗獲從諸先生之後、討論教育、才匪彙人、深以爲歉、謹辭教育委員會委員之職、並擬推彭介石同志以自代、彭同志於本黨歷盡忠忱、於教育亦素有研究、其精神才力學識、均非知本所能企及、用敢援王伯羣同志函推歐陽同志之例、冒昧陳之、倘蒙諒鑒、不勝大願、張知本謹啓、

高級教育機關 對於大同學潮之批示

大同大學復課促進會爲復課事、日前(六日)特派代表二人赴甯、向中央教育行政委員會、及省教育廳、呈述前後詳情、並請予以切實解決、當奉批示如下、一、教育行政委員會、據呈該生等現在上課、不生事端、殊堪嘉尚、務望認眞讀書、校事究竟、聽候本委員會商定解決可也、此批、二、江蘇教育廳(第二十八號)、據呈稱該校現已復課、學生一意求學、志殊可嘉、如再有少數學生有擾亂情形、當即呈明中央教育行政委員會、從嚴核辦、此批、

蘇縣教育局暫行條例

江蘇各縣教育局條例、由教育廳擬訂後、已經討論核定、不日公布、原文如下、(第一條)縣教育局以局長一人、縣督學及事務員若干人組織之、前項縣督學事務員名額、視該縣教育事務之繁簡酌定之、(第二條)縣教育局長直隸於教育廳、協同縣長、主管全縣教育行政事宜、(第三條)縣教育局長以合於左列資格之一者充之、(甲)大學校教育科師範大學校、或高等師範學校畢業、曾任教育職務三年以上者、(乙)專門學校畢業、曾任教育職務三年以上者、(第四條)縣教育局長、由縣長就具有前條資格者推薦三人、呈請教育廳選任、或由教育廳直接委任之、(第五條)全縣市鄉應由縣教育局酌劃學區、每區設教育委員一人、受縣教育局長之指揮、辦理本學區教育事務、(第六條)市鄉學區教育委員、由縣教育局長就師範學校畢業生、或中學校畢業生而有教育經驗者、呈報教育廳核准任用之、(第七條)縣教育局長、有籌畫縣教育經費及保管縣教育財產之職責、(第八條)縣教育局長每年終、應將當年縣教育經過情形、及翌年教育計畫、編爲教育年報、呈送教育廳查核、(第九條)縣教育局長、不以本縣人爲限、(第十條)縣教育局長、不得兼任其他職務、(第十一條)各縣遇有特別情形、得酌量變通辦理、但須呈請教育廳核准、

團體消息

蘇附小聯會近訊

▲請教廳撥款電 ▲呈教廳建議文

蘇省附小聯合會、曾於五月二十日在南京四師附小開臨時會議、決向教廳建議及請求之事項甚多、茲悉該會理事部、已於六月二日正式提出除將議決條文抄呈外、並遞呈文如下、、呈教育廳文、呈爲政局革新、召集臨時會議、公決急應興革各項重要問題、懇請核示施行事、竊本省教育、向以政制之不澈底、未能盡量發展、茲幸政局革新、所有舊時教育上之種種障礙、業已悉行解除、諸凡應興應革事宜、急待次第舉行、本省各師範附屬小學、有鑒及此、特本其領導地方小學實施教育之天責、由敝會理事部、召集各附屬小學代表、於五月二十日在南京第四師範附屬小學開臨時會議、商榷關於小學教育各項重要問題、是日到會代表、計有十二校之多、且農師分校附小聯合會、亦有代表出席、經衆議決案件頗多、內關於要求或建議鈞廳鑒核施行者、除有須另文呈請者外、計共有十三件、或爲關於實施黨化教育辦法、以期將三民主義貫徹於一般小國民者、或爲關於擴充附屬小學必需的設備、以期小學教育力求完美者、或爲關於普及教育、以期將一般國民之程度者、或則要求各附屬小學經濟獨立、並定期發款、俾便得以盡量發展者、或則關於改良各附屬小學教職員待遇、俾得死心塌地、盡瘁於教育者、値茲政局革新計劃之際、鈞廳正在積極籌擬本省教育改造前途、似均有極大關係、理合將該項議決案十三件、備文懇請鈞廳核示施行、六月九日、奉教廳六十九號指令如下、呈暨議決案均悉、改進初等教育、及改善小學教職員待遇、誠爲目前當務之急、來呈所稱各節、具有見地、惟事關全部、尚須通盤籌劃、以期次第實施、來件存備查考、此令、又該會因各校經費問題、前於六月三日代電教廳、請速籌撥、原文如下、廳長鈞鑒、敝會前以各附屬小學經費無着、維持爲難、嘗呈請鈞廳設法撥放本學期經常費、及清償以前積欠、嘗蒙廳長批示、已轉呈省政府政務委員會、請即籌款速發、以資救濟等語、並蒙另籌三千元、以濟各附小眉急、具見熱心維持、洞悉下情、不勝感戴、茲各校放假在卽、諸待結束、需款甚殷、務懇廳長從速查照本年度預算、轉呈省政府、令飭財廳撥款兩月、以資救濟、實深盼禱、江蘇師範附小聯合會理事部叩江、聞此電尚未得復云、

將軍牌

提倡國貨 係國民天職
夏令衛生 宜人人常備

良丹係敝藥房選用上等中國藥材製成萬靈萬驗遐邇馳名能常服此片可防疫癘助消化健胃順氣茶餘酒後嚼服數丸卽覺異香四溢且能醒酒利濕靈效無倫

主治功效
▲感冒時邪 ▲中暑偶寒
▲霍亂吐瀉 ▲猝倒昏迷
▲頭暈目眩 ▲酒醉船暈
▲反胃噎膈 ▲口臭口乾
▲山嵐瘴氣 ▲積食不化
▲時行疫癘 ▲辟穢解熱

▲良丹價目▼
最小包 五分　中包 二角半
小包 一角　大包附銅盒 六角

亞林防疫臭水

用亞林防疫臭水和以清水化成乳白色裝入噴筒於陰溝壁角牆根廁所及風日不透之處逐日噴之所費無多而收效絕大欲謀消毒防疫辟瘟除穢非此莫屬

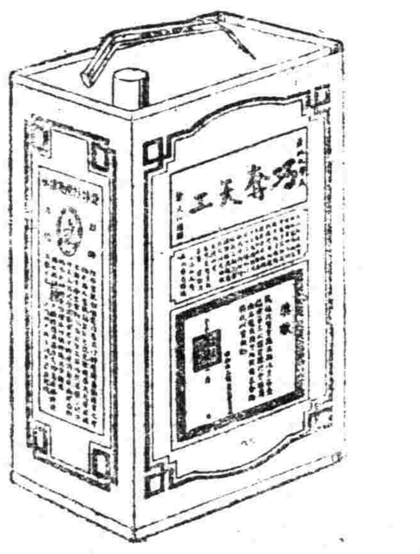

原桶四十介侖 甲•乙•丙•三種
▲印一有優待批發章程函索卽寄
一介侖聽 一元三角
半介侖聽 七角
瓜得介侖聽 四角

門售
總店四馬路 分店鐵大橋
上海五洲大藥房總發行
中外各埠分店及各大藥房均有批售

學校消息

嘉定一區教協會開會

▲議決紀念總理蒙難辦法

六月九日、嘉定第一區教育協會、開第三次執行委員會、議決通告各校舉行總理廣州蒙難五週紀念、並規定辦法三條、一、是日各校下半旗、二、上午開紀念會、講演總理廣州蒙難事實、三、該週課程酌采總理蒙難事爲教材、以冶養堅苦不拔之奮鬥精神、已分函各支部、轉知查照辦理矣、

嘉興商校收歸商辦說

嘉興職業學校商科校長范古農、不洽輿情、業已辭職、校務主持乏人、殊非佳象、縣商民協會、以商科關係商業、照理似可歸於商辦、擬收歸該會辦理、當經開會議決、先行草擬辦法、詳列預算、再行討論核辦、

暨南新舊校長交替

國立暨南學校校長姜琦辭職、中央教育行政委員會派鄭洪年戴夏接辦、會誌本報、茲聞姜君昨向學校通告云、琦辦理移交、業已告竣、本日卸任、用特通告、併此告別云云、並聞鄭君定於星期一到校視事、惟戴君不願就職云、

暨南學生大會議決案

眞茹國立暨南大學學生會、於昨晨八時召集全體大會、由周國鈞主席、其議決案如下、一、議決加入上海全市對日示威遊行大會、公推林鏡僊任竹一二君爲正副總指揮、於今日全館出發云、二、本月十七八九三日爲慶祝北伐勝利遊藝大會、議決本校放假三天、全校懸掛燈彩、藉申慶祝、定於十九日晚在眞茹附近舉行化裝提燈游行、喚醒民衆、並於提燈會後開同樂大會云、三、前校長姜琦辭職、已得國民政府批准在案、並派鄭洪年戴夏兩先生來校接收、在鄭夏二公未到校前、議決於下星期一十時開歡送姜琦大會、藉表惜別之意、四、同學慨暨南前途之尙難樂觀、爰由全體議決組織暨南護校運動委員會、選出余炳立楊昌運汪竹一劉望蘇陳雪香龍照文劉覺女士等七人爲委員、專辦關於暨南前途之改革計劃、並擬分頭與各界接洽、以期達到維持暨南獨立之目的云、

寶山縣立小學黨教一斑

寶山縣立小學實施黨化教育情形、屢誌本報、數月以來、課程方面、盡量參入黨義、務使學生以切實瞭解主義爲原則、每紀念週、由職教員輪講、仿故事式之談話、闡明主義、故學生絕不厭乏、視爲最感趣味之一課、此次五月革命運動、如「五一」「五四」「五五」「五七」「五九」「五卅」及陳英士等紀念日、照例停課、該校教職員、不忍靑年荒廢光陰、卽利用機會指導學生作種種革命工作、上午召集全體學生開會、由職教員輪講紀念日之意義、與過去種種情形、下午由學生出外張貼標語、並在校內作公開之化裝演講、以資宣傳、每次化裝講演、觀衆均極擁擠、「五卅」一日、尤爲悲壯、是日特出五卅血日紀念刊兩大張、作廣大之宣傳、並出發勸募北伐軍餉、成績頗佳云、

中法工專駐兵即撤

▲法領事已有表示 ▲學生下週可返校

本埠中法工專、自四月二十二日由中央委出褚民誼博士爲該校校長後、校長問題、原可告一解決、嗣因該校關係中法、接洽事項、較爲復雜、而褚校長兼職又多、故奉委雖已多日、迄今尚未正式就職、茲聞該校學生會、自得悉褚校長委出消息後、對於敦請就職、接洽撤退駐校法兵、及返校運動事項、進行不遺餘力、派出代表晉謁褚校長、接洽上項事項、先後不下二十餘次、其進行切迫、可以想見、近聞法領事於上月中旬、知照郭交涉使、稱法公使對於中央委任業已贊同、至於學校方面接洽較爲簡易、早已就緒、近數日該校學生會、對於交涉撤退駐校法兵及學生回校問題、進行愈力、據該會謁褚代表云、褚校長本人、已於日前切實晤商法領事、法領事表示法兵可以撤退、日期當於一二日內通知云、又該校學生會、以褚校長又有赴甯公幹消息、卽派代表晉謁、催詢回音、據褚校長答稱、撤兵日期、法領事於明晨(卽今日)卽有確實答覆、望轉告同學、渠對於撤退法兵、極求辦到、代表又詢學生何時可以返校、答云、下禮拜內定可返校、至就職一層、褚校長表示俟學生回校後、卽可舉行、是該校學生返校、爲期當不遠矣、此次學生被迫出校、爲期已逾七旬、雖備嘗艱苦、然以國體關係、及學業前途、團結始終不懈、其奮鬥精神、實可敬佩云、

東亞體專之善後

方斜路東亞體育專門學校主任龐醒躍自殺以後校務無人主持、學生慨念創辦人及職教員不惜犧牲精神、慘澹經營、而得九年來之光榮歷史、且大半來自外省、抱向學熱忱、學成致用、爰本其平昔愛校精神、開全體學生大會、議決組織學生維持校務委員會、當推定蔣祝佳、鄒煥甲、劉高鈞、趙鉢、李振寬、章文坤、張建業、何興傑、王世保等九人爲委員、校內一切事務、槪由委員會議決辦理、茲錄重要議決案件如下、一、聘請學識深邃經驗宏富在教育界負有聲望而能使本校日臻完善者爲校長、一、本學期內所需經費、由各同學自由捐助、並請各教員酌量捐助、當場共捐得洋一千餘元、一、各級功課請各担任教員、依照原定課程、繼續教授、第十六屆校外參觀及試教等項、亦須依照原定計劃實行、一、十六屆畢業證書、俟新校長聘定後、由新校長發給、

玉壺欲買春歸去 飲得瓊漿勝釀泉

雙妹老牌菓子露

價目
大號每瓶八角八分　二號每瓶五角　三號每瓶三角三分
檸檬　甜橙　杏仁　香蕉
沙示　苹菓　玫瑰　桑枝

當此炎熱之時，渴思飲，本行主人以衛生科學研究，巧製各種菓子香露，名轟中外，久蒙各界稱許，當思飲之時，以香露一分，用清水十份，令飲者自然生津止渴，誠爲合時之妙品也

蒲柳之姿 變爲美麗佳人

雙妹老牌蘭花粉

價目
一磅裝每包六角六分
小包裝每一角一分罐
半磅裝每包三角三分
裝連球每包五角五分

本行此蘭花粉，以上等皮膚藥料，及蘭花精液配製，香馥撲鼻，辟除汗氣，大有美人去後留香之妙，男女老少常用，驅除皮膚等之疾病，能令肌膚嫩滑，與天然肉色無異，時居夏熱，護皮護皮膚之仙品，家庭不可少也

本行暢銷中外卅餘年各省均設枝行
各埠廣洋貨店均有代售

廣生行有限公司啓

復旦實驗中學改組後

▲師生頗有合作精神

江灣復旦大學實驗中學、自改組以來、各種消息、迭誌本報、該校師生共同組織之行政委員會、又於日前開第六次會議、已將本年秋季至十七年夏季之預算案、審查通過、經濟狀況、異常穩固、該校行政委員會、爲擴充校務起見、以原有高大三樓、可容三百餘人之新洋房、不敷應用、已議決自下學期起、由師生共同組織一募捐委員會、此項募集之款、專爲添築新校舍及購地之用、現該校留校學生、贊助此議、頗爲熱烈、師生合作之特殊精神、實爲他校所不及、該校將來之發達、實未可限量、並聞該校已專函向上海教育委員會上海特別市黨部黨化教育委員會及上海臨時政治委員會呈報備案云、

吳淞同濟大學近訊

(一)校務維持會　該會自改組以來、學生與教職員始終合作、同心協力、共渡巨艱、主席夏元瑮博士、辦事熱心、深得各方面信仰、博士雖曾提出辭職、卒由該校學生全體挽留云、

(二)學生會　該校以校務正式負責無人、放假在卽、誠恐教員學生紛紛星散、學校前途、不堪設想、爰於前日派代表赴甯向國民政府請願、繼知教育行政委員會全權負責、現正在滬開會、遂立卽返校、再向該校提出務求達到目的、至於新校長人選問題、學生會方面提出五人、(蔡元培、馬君武朱家驊沈怡胡庶華)請求酌量委派云、

雜訊

▲廣肇公學校友會重組　廣肇公學校友會、由熱心社會事業之陳承輝廣光漢梁鎮權鍾錦濤梁冰如梁香如周慧珍等諸舊同學、發起重行組織、已誌各報、茲聞其各項籌備、已積極着手進行、不遺餘力、對於徵求校友、定本月十二日結束、不日則開成立大會云、

▲澄衷校友會今日成立　本埠澄衷中學校友會、定今日下午二時、假本校開成立大會、討論一切、並有游藝助興、凡係該校校友、均歡迎蒞會云、

▲民智公學昨行畢業禮　同孚路威海衛路潤德里民智公學、於昨日下午二時舉行第二屆畢業禮、到男女來賓一百餘人、秩序如儀、末有餘興、甲蝴蝶舞、乙雙人舞、丙葡萄仙子、丁麻雀和小孩、

▲銘德學院昨開會議　滬西哈同路安南路銘德日夜學院、昨開校務會議、決定本學期結束後、卽辦補習學校、推戴君銘德殷君濟之爲暑期學校章程起草員云、

▲中華藝大二屆畢業式　本埠江灣路中華藝術大學、昨日假老靶子路福生路舉行第二屆畢業生典禮、計有來賓數十人、畢業生五十餘人、教授十餘人、開會如儀、委員會主席訓詞、大致謂希望畢業同學出來、將所學貢獻與黨、貢獻與國、爲民衆藝術之先導、教務主任丁衍鏞、教授陳抱一畢業生張彌羅賜安傅公傑劉運霖張熙等均有演說、又聞該校成績展覽會、亦於同日開幕、展覽三日、計作品有一千除件云、

▲新華藝大將開展覽會　定本月十三十四十五三日、舉行學期成績及旅行寫生成績展覽會三天云、

出版消息

「現代教育」出版

▲無錫縣市教協會編輯

無錫縣教育協會與市教育協會、最近合出一種半月刊、定名爲「現代教育」、第一期業已出版、該期內容、除發刊辭與宣言外、有現代教育教育與革命、實施黨化教育的方法等、

專件

中國國民黨 中央黨務學校課程(續)

八、日俄戰爭、應在此處說明日俄戰爭及於中國革命運動的影響、

九、辛亥革命、癸丑革命、倒袁革命、由同盟會到中華革命黨、

十、五四運動以來的國民革命運動、辛亥革命以來的革命史、最難敍述、應注意其事實的正確與批評的嚴正公道、過去的失敗、是將來的龜鑑、應該十分研究審査、不可作自欺的敍述、

十一、中國國民黨史、

第三類　地理

一、世界地理槪要、甲、人種之地理的分布、及民族的形成、移動、混合之地理的關係、乙、世界經濟地理、丙、世界人文地理、

二、本國地理、甲、中國民族之地理的分布、及中國民族之歷史的考察幷應十分注意三大流域在歷史上及民族興廢、政治良否文化進退等的關係、乙、中國經濟地理、丙、中國革命史之地理的考察、

第四類　組織

一、本黨的章程及一切規章册表的理論及實際行使的研究、

二、民衆之政治的經濟的組織的研究、甲、工會商會農民協會學生會的組織、幷研究其實際運動的方法及過去所已知的利弊、乙、產業合作社、消費合作社的組織及其實際運動的方法、幷略述各國合作運動發展的大要、及其成功失敗的事實、丙、現代資本主義的金融組織、實業組織管理的方法、丁、新聞社組織法及其他宣傳工作上的問題、(未完)

清查戶口整理耕地調正糧食之產銷以謀民食之均足

中國國民黨是領導國民革命以求中國之自由平等

北京大戲院

最新建築規模宏大中國唯一之影戲院

北京路貴州路口 電話中央七四一〇

星期日起連映四天 日戲三時 五時半 夜戲九時一刻

浪漫香艷佳片

滑頭寡婦

優待觀客 並不加價

價目 日戲 正廳小洋三角 樓廳小洋六角 花樓小洋九角 夜戲 正廳小洋四角 樓廳小洋八角 花樓大洋一元

虹口大影戲院

虹口乍浦路口 電話北一四八

每逢星期一星期四更換新片

價目 樓上三角 樓下二角 幼童減半 日夜一律

今天日夜開演

縱軍豔史

時間 每日下午 第一次日戲三點一刻 第二次日戲七點 第三次夜戲九點

五洲影片公司假座

老靶子路西首福生路口

百星大戲院

各界要求續映四天自五月初三起映

日戲 一點 三點 夜戲 七點 九點 座價 (樓廂)小洋八角 (優廳)五角 (正廳)三角

蔣介石北伐記

內有軍次長沙攻打武昌戰壕作戰砲兵作戰步兵作戰戰場陣勢衝鋒包圍等凡北伐的戰事的從實地攝來洵壯觀也

破天荒 大世界十週紀念 大贈品

▶初六日起每天贈品一萬件價值三千投門票三角抽籤一枝人人有彩無一落空◀

本場現因天氣漸熱為觀衆舒暢起見特建露天電影場一所一切佈置均採取本埠最新式大戲院之方法用雙機演映以免換片時插片等之麻煩銀幕之外另設中文說明之字幕以便不諳西文亦可以詳細明瞭劇情茲定於五月初六日開幕演劇時刻為晚間七時至九時及十一時至一時電影以外並有驚人武術飛舞團一班以鼓觀衆之餘興焉

電影場 今日開演

第一電影女明星景蓮亞之傑作 警世滑稽香艷佳片

◀風流美人▶ 八大本

冤獄 武術佳片 下期開映

先施屋頂樂園

大京班 特煩 應君 寶蓮 新排 大宋 歷史 傑作 好戲 **狸貓換太子** 排練純熟即日開演

易社男子新劇 特煩 呂君 夢樵 新排 連台 全部 勸世 新劇 **濟公活佛** (即日起演)

國產影片 ◀探▶◀親▶◀家▶ 日夜開映

永安天韻樓

開映明星公司著名傑作

可憐的閨女

說明書刊登本樓天韻日報

新新屋頂花園

門票二角 不另取資

孫中山廣州蒙難記

▶即頭本蔣介石北伐記◀

本園鐘社新劇排演之頭本蔣介石北伐記開演以來繼續甘餘日座上客滿擁擠不堪本定十四夜起接演二本但十六日為止先總理廣州蒙難五週紀念之期撫今追昔亟應表演喚醒民衆振奮國魂復接多數觀客來函均以未得睹頭本為憾要求重演情不可却起園准十五夜本演三天以繼盛意十八夜客演二本決不蟬聯佳座無多幸請早降

天蟾舞台 (男女合演) 五月十三日 日戲

價目(注意) 包廂八角 官廳八角 正廳四角 花樓三角 特等二角 頭等一角 電話中央三七〇二

筱菊鈴 郭玉蓉 劉韻秋 劉奎官 王芸芳 白牡丹 劉漢臣 麒麟童 琴雪芳 劉奎官 麒麟童 劉漢臣 高百歲

泗洲城 四郎探母 江口 二本虹霓關 陽關 打漁殺家 (全本鴻門宴)

天蟾舞台 (男女合演) 五月十三日 夜戲

價目(注意) 包廂八角 官廳八角 正廳四角 二層三角 頭等二角 特層三角 特等一角

陳永奎 魏德奎 陸樹田 劉韻秋 劉奎官 白牡丹 劉漢臣 麒麟童 琴雪芳 王芸芳 高百歲 郭玉蓉 董志揚 琴秋芳 朱玉英 彭春珊

▶新排新劇 頭本二本華麗緣 初次啓演◀

大舞台 五月十三日

(准演雙手槍好戲) 價目(注意) 六角 五角 三角 二角

劉雨田 李勝奎 李瑞亭 吳桂芬 (桂)(如)(泉) 梅春奎 李春利 韓玉卿 趙東昇 劉蕙琴 賈璧雲 陳筱穆 毛韻珂 歐陽倩 予佩卿 陳俊卿 姚桂芬 張

▶全本關雲長單刀赴會◀(五六七八本義妖傳)

大舞台 五月十三夜 (准演新排關佛教)新戲

價目(注意) 八角 六角 四角 二角

李瑞亭 劉蕙琴 趙如泉 吳桂芬 毛韻珂 賈碧雲 姚俊卿 張桂芬 陳月梅 孫慶芬 張桂琴 劉惠雲 賈璧雲 陳筱穆 毛韻珂 歐陽倩 予佩卿 陳如泉 趙竹軒 張如亭 李少堂 孫

▶七本念狸貓換太子◀▶三四本觀世音得道◀

法界共舞台 男女合演 五月十三日 日戲

特包五角 頭包四角 特廳五角 頭廳二角 二層半角 三廂一角 十一點半至五點鐘

呂樊 月春 來樓 盧翠蘭 (林王)(樹匯)(森川) 陳彩霞 于亭雨 張少泉 粉菊花 李桂芳 于雨亭 姚玉蘭 姚玉英 王匯川 王文祥

鐵公雞 姑蘇 白馬坡 四郎探母 橋會 ▶頭二三四本白蛇傳◀

法界共舞台 (男女合演) 五月十三日夜戲

八角 六角 八角 三角 二角

盧翠蘭 小蘭春 林樹森 王匯川 于雨亭 粉菊花 李桂芳 于亭雨 姚玉蘭 姚玉英 王匯川 王文祥

梅龍鎮 (頭本走麥城) 計 霓關 ▶頭二三四本白蛇傳◀

廣舞台聘請廣東賽羅天全班 (五月)十三日夜戲

日戲 著名歷史文武情劇 **粉粧樓**(上卷) 全班出齊拍演至尾

價目 日戲 特等大洋一元半 頭等大洋一元 二等小洋五角

夜戲 新編配景哀情艷劇 **野店紅裙** 黃紅雪新倫首本 小靚秋細

夜戲 特等大洋二元 頭等大洋一元二角 二等小洋六角

開演時間 日戲一時至五時半 夜戲七時至十一時半

老牌國貨 大聯珠香烟

根本解決的方法

以我國之金錢購我國之貨物荃弓楚得葉落歸根此救國之最妙方法也吾同胞其誌之

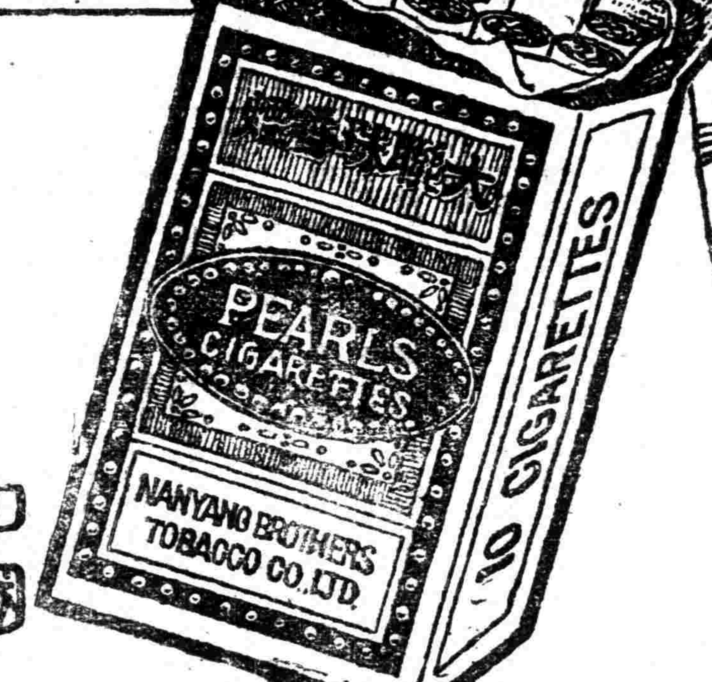

中國南洋兄弟烟草公司謹啓